京城日報　夕刊　九月二十六日（金）
京城府太平通一丁目　發行所　京城日報社

朝鮮信託株式會社　金錢信託　一口百圓以上　期間一ケ年以上　不動產管理信託　有價證券信託

けふ、最後の委員會
審査報告書の協議に入り
無條件で承認されん
本會議開催の日取は
議長、委員長に一任か

【東京電報】ロンドン條約案に對する樞府最後の精査委員會は今二十六日午後一時より樞府事務所に開會、直ちに審査報告書の決定協議に入る筈であるがすでに同委員會の態度が無條件可決と決まつてゐること故、伊東委員長より報告せらるゝ報告書原案については大體において異論なく承認決定せらるべく、樞府はこゝにいよ／＼本條約案審査委員會の幕を閉ぢ本會議の日取りは議長、委員長に一任の上散會の筈である。伊東委員長は即日樞府全顧問官と政府全閣僚に對し審査報告の手續きを取る段取りである

海軍省案に依る
國防補充計畫の大綱
總額四億六千萬圓
財務當局說得に海相活躍

【東京電報】國防補充計畫に關する海軍側の原案が總額四億六千萬圓、初年度分約一千五百萬圓に確定を見たことは既報の如くであるが之に依り軍部としては直ちに大藏省と交渉を開始すべき筈であるが政府の對樞府關係が關係し大藏省との交渉は樞府本會議が條約案文を上奏した直後に開始される豫定になつてゐる、而して今後は一に海相の活動に依つて財務當局を說服せしめねばならぬこととなる譯であるが、補充計畫の大綱は

一、補助艦艇建造費
（イ）制限內補助艦艇　一億六千萬圓　（ロ）制限外補助艦艇　一億六千萬圓
（ハ）九千噸航空母艦　三千萬圓
二、航空隊の擴張　一億圓
三、實力養成及び內容充實　一千萬圓

となつてゐる

東郷元帥
軍令部長訪問

【東京電報】東郷元帥は廿六日午前十時四十五分軍令部に谷口部長を訪問、海軍補充計畫の內容につき會談。同十一時十五分辭去した

三相居殘りて
濱口首相と協議
補充計畫の內容を

【東京電報】政府は二十六日の閣議にてロンドン條約は當日の樞府委員會を通過するとは疑ひなき狀態となつたので、之に關し今後の對策につき協議したが濱口首相は閣議散會後更に幣原、財部、江木三相の居殘りを求め補充計畫案の內容につき重要協議した

定例閣議

【東京電報】二十六日の定例閣議は午前十時開會（小泉遞相缺席）俵商相から國產品奬勵につき報告的意見の開陳あり、財部海相より支那の海軍候補生六十七名が日本に留學のため來朝して居るので近く兵學校に入れる樣手配する方針であるがトルコからも練習生が留學に來る旨報告し午後の樞府委員會につき意見を交換し正午散會した

危い哉張學良氏
得意の絕頂に立ち
渦中に這入り過ぎたら最後……

【廿五日奉天特電】信ずべき筋の情報によれば張學良氏は奉天軍が完全に北平、天津に入城するを待ち近く北平に乘出し陸海空軍副司令就任式を大々的に擧行せんとして居るといふ、之れは穴勝ち想像の風說とのみに看過する事は出來ない、南京よりの消息によれば蔣介石氏は張學良氏に去る十八日武裝關係の一電により山西軍は京津を引揚げ又京漢津浦線における戰局は著しく南京に有利に展開し來たから此機會において東北の態度を更に確定せしめ天下の耳目を一洗する爲め張學良氏に急速に陸海空軍副司令に、就任せん事を促諭しかつ同時に張氏を北方政府首領事實處理に任命せんとしてゐる一方、張氏は已に副司令部の組織着手を開始せる樣であれば年少氣鋭の張氏が此の大得意の時に際し天津の勢力圈內に陷した舊都北平に乘込み花々しく副司令就任式を擧げんとする事は或は起り得る事であらう

由來張作相氏等の元老連が東北保境安民の消極主義を固持するは主として財政的の見地よりする者でこれ迄關內奉軍の駐屯費の如きも吉黑兩省においても之れを分擔してをつたが若し更に關內深く出動するにおいてはその軍事費の負擔に堪へぬといふのが彼等元老連の奉軍出動に反對する重なる理由の一つであつた。然るに這般蔣介石氏より一千萬元の軍費を送り來り、更に今後の軍費支辨に就いても相當の諒解が彼我の間に成立したから張作相氏等もたつて奉軍出動に反對せず、學良氏は王樹常、于學忠氏等少壯派の積極論を容れて遂に平津出兵を敢行したのである

張學良氏は深く戰爭に參加するの危險を惧れその出兵も之れを最小範圍の消極限度に止むる意向なるも、現在平津の大地盤が目の前にブラ下り況んや北寧なる舊都北平が掌中に陷したる事とて意外に、氣大くなつて退けず時局の渦中に深入りせざるを保せず、現在戰局は一段落を告げるも今後の閻、馮兩氏が如何の行動に出づるかはなほ不明であり、又若し閻、馮兩氏失勢して東北が南方と對立する事となる場合における張氏の地位は決して安全なりといふを得ず、張氏が北平に進出するが如きは將來東北を戰禍中に捲き込み故張作霖氏の二の舞を繰返すもので危險此上もなき事であらう（寫眞は張學良氏）

勞働者災害
扶助法案
來議會に提出

【東京電報】政府はいよ／＼勞働者災害扶助法案を來議會に提出することに決定した、然して同法施行期日に關し數年間位の猶豫期間の設置論もあるが當局としては成るべく速かに實施する方針で、多分一ケ年乃至六ケ月の遲延は止むを得ずとし同法附則に期日を昭和六年九月或は七年四月と明記する事になつた

閣議決定人事
橫田判事一等に陞敍

【東京電報】廿六日の閣議で左の人事決定した
朝鮮總督府判事　橫田俊夫　陞敍高等官一等

中樞院會議【第二日】
朝鮮の實狀に鑑み
急施を要する件審議

第十回中樞院會議第二日は廿六日午前九時から總督府第一會議室において開かれ、齋藤總督、兒玉政務總監、各局部長初め朴中樞院副議長各顧問、參議等數十名出席、兒玉議長の統裁の下に議事に入り

總督府の諮問案

一、朝鮮地方の實狀に鑑み特に施設を要すと認むる事項

につき各參議は朝鮮刻下の重要問題につき午前午後にわたつて忌憚なき意見の開陳あり午後三時散會した、なほ會議は明廿七日の第三日を以て終了する

全鮮の敬神、功勞者に
感謝狀を授與
始政記念日を卜し
神職會總裁から

朝鮮神職會では總裁兒玉秀雄伯の名をもつて十月一日の始政記念日を期し全鮮各神社の崇敬者中、殊に神祇崇敬の誠を致し、專ら神德の發揚を圖つて、敬神の美風を振興したものや、神社に私財を寄進し民心を感激せしめたもの等に二樣の感謝狀を贈ることになつたが、その總數は九百七十六名に達する。十月一日の當日は全鮮各神社の社頭においてこれが傳達式を擧行されるはずであるが感謝狀を贈らるゝものゝ神社は左の通りである

朝鮮神宮　七七　釜山龍頭山神社　七七
成歡神社　八　仁川神社　三三
羅南神社　一三　鎭海神社　一九
松島神社　四四　城津神社　一
龍頭山神社　三三　咸興神社　一八
水原神社　二　江陵神社　一〇
清津神社　七　海州神社　三
光州神社　一九　金堤神社　一四
金泉神社　四　大田神社　一八
群山神社　一　天安神社　二
晉州神社　三三　清州神社　七
統營神社　一　公州神社　一四
鎭南浦神社　八〇　開城神社　二
大邱神社　六三　平壤神社　三
馬山神社　三　全州神社　三三

平津の重要機關
奉派の手に歸す
南京側は加らず

【北平廿六日發電】張學良氏は北平天津のあらゆる機關を奉派一手に治むべく王樹常氏を河北省政府主席に、何豐林氏を天津市長に、胡若愚氏を北平市長に、于學忠氏を北平警備司令に、荊士廉氏を公安局長に任命するに決し、これの發令方を南京政府に要求した、南京側からは平津重要機關に一名を加へらず、南京政府の態度注目されてゐる

奉天軍の進出
迅速を極む
約五千は保定に入る
積極的目標を立てるか

【廿六日天津發電】奉天軍の北平地方進出は實に迅速を極めすでに三ケ師團の多きに達し、その中第二十七旅の約五千は平漢線保定に入城した、南苑の飛行場は昨日より修理を急ぎ奉天よりの飛行機來著を待ちつゝあり、一方北方市內にて早くも奉兵をはじめる等何等か積極的目標をたてるものと解せられ、一節の緊張味を加へてゐる

朝鮮自治權擴充は
吾々も大賛成
政友會代議士
【牧野良三氏語る】

【釜山特電】廿六日朝釜山上陸南鮮を視察した後直ちに北行した政友會の中堅代議士牧野良三氏は朝鮮における地方自治權の擴充の實施問題について左の如く語つた
自治權の擴充については時期尚早論もあり極めて微妙な關係にあるので兎角の議論も行れてゐるが、同問題に對して自分は總督府當局が今日において自治擴充を斷行して勇敢に所信を貫かなければ朝鮮統治に百年の計を誤ると斷言する、この意味において自治權擴充を實施することは大賛成である、勿論經濟生活における民度の相違、もしくは社會的訓練に多大の隔りがあることは勿論であつて、その間にデリケートな關係を生じ、統治上に困難なる問題を生ずるであらうが、然しこれは施政運用にあたる當局が最善をつくして指導と保護を加へ善導すべきものであつて『民は依らしむべし知らしむべからず』の政治は現在の政治には行れぬ、產業をすゝめ社會の安寧を保つて統治の實績をあげるには自治權の擴充によらねばならぬと思ふ朝鮮における日程は大邱、京城を經て安東縣まで視察して歸りたいと考へて居る

十一月上旬に
豫算閣議開催
國防補充計畫案も
その時一緒に決定

【東京電報】大藏省主計局における明年度豫算案審議は着々進捗し來月中に各省と折衝を行ひ豫算閣議を十一月上旬に開催するに內定したが國防補充計畫案もこの閣議で決定し得る見込である

鮮內失業者の福音
失業救濟を目的とする
地方起債は認可される
災害復舊も當然速進

總督府では中央政府の方針に鬥應して從來地方起債は概ね認可せず嚴重なる取締と監督とを勵けて來たが今回中央政府の方針變更に從ひ地方起債は失業救濟を目的とするものに限りこれを認可するととなつた。この結果目下財務局で査定中の明年度總督府豫算編成も好影響を受け、失業救濟事業中には災害復舊も含まれるとともに今夏の風水害の被害を蒙つた各地方にとつても復舊は著しく速成される譯である。なほ起債の編成は十二月までに終る豫定である

第二回全國
都市問題會議
十月六日より
東京市にて

第二回全國都市問題會議は來る十月六日より三日間東京市において開會のことは既報の通りであるがその三日間における會場、會議事項は左記の通り決定された
◇期日　十月六日（月）午前九時三十分開會
▲會場　東京市日比谷公會堂
▲會議　開會の式、會議事務報告に引續き各議題主報告者の報告
◇十月七日（火）午前九時開會
▲會場　東京市政講堂
▲會議　各議題の討議、次回の開會其他必要事項の協議
◇十月八日（水）出發時刻午前九時卅分
▲自動車にて東京市および橫濱市の諸施設を視察
因みに京城府よりも府協議會員三名出席するはず

製鐵事業の
合理化を協議
八幡製鐵所を中心に
合同案を司とす

【東京電報】製鐵事業の合理化に關する產業合理局顧問と商工省當局の聯合會は二十六日午後二時三十分から商相官邸に開會、協議の結果現物出資による八幡製鐵所を中心とする合同案を時宜に適せるものとし、鑛山局にて第一案を作り共販會社案を含む臨時產業審議會幹事案を豫備案として來月二日の審議會第一特別委員會に附議することゝなり午後六時散會した

國際司法裁判官
後任選擧
安達代表は
最高點當選

【ゼネバ廿五日發電】本日の國際聯盟總會は本年中を以て任期滿了する國際司法裁判官の後任選擧を行つた結果、左の十五名が當選した、なほ前駐佛我大使安達峰一郎氏の得票は五十二票中四十九票といふ最高點を得た、又支那の王寵惠氏の得票は三十二票であつた
▲ケロッグ（アメリカ）▲安達峰一郎（日本）▲王寵惠（支那）▲アルタミラ（西班牙）▲アンギロッチ（イタリー）▲ブスタマンテ（玖瑪）▲ヴァネンシンガ（和蘭）▲フロマデエオ（フランス）▲ゲレロ（サルヴアドル）▲サー・セシル・ハースト（英吉利）▲ネグレスコ（ルーマニア）▲チャリマン（白耳義）▲ロストウ・オロウスキー（波蘭）▲チェツキング（獨逸）▲ウ？チア（コロンビア）

墺太利內閣
辭職す
國有鐵道總裁
選任問題紛糾

【ウインナ廿五日發電】墺太利シヨーベル內閣は新國有鐵道總裁の選任につき閣內に意見不一致を來たし本日辭職した

第二遣外艦隊の一部
十月七日安東入港

靑島にある第二遣外艦隊所屬の第九驅逐隊驅逐艦樺、欅の兩艦は十月七日午前十一時安東に入港、四泊後出港の豫定であるが右驅逐艦には第二遣外艦隊司令官津田少將以下幕僚、並に驅逐隊司令の士官若干名も乘艦の筈である

圖們東部線延長
小包郵便物速達さる

圖們東部線雄基訓戎間の工事竣工し、十月一日から開通する運びに至つたが、これに伴ふ雄基訓戎方面行小包郵便物は從來會寧城から午車を以て運送せられて居つたものが淸津、雄基間の航便を利用し雄基からこの鐵道により運送せられることゝなつたが、之が爲同方面行小包は約二日間の運送を見ることゝなつた

青訓教練査閲

昭和五年度及青年訓練所の教練査閲は左記日割に依り執行することになつた
▲十月廿八日＝京城公立青年訓練所
▲十一月二日＝龍山公立青年訓練所
▲十一月四日＝京城公立商業學校

……人……

◇メキシコ駐日公使一行　ミユーエル・アロンゾ・ロペル氏は令孃同伴廿六日夜東京發廿八日入城二泊の上渡支の豫定
◇大村卓一氏（鐵道局長）廿七日發圖們西部線咸北線東海北部線視察十月七日歸任の豫定▲佐藤技師▲村田書記同伴する
◇龍川源吉氏（成興殖產銀行支店長）廿六日朝入城京城ホテルへ
◇加藤時夫氏（東京米國貿易會社員）二十六日朝入城山本旅館へ
◇伊藤藤太郎氏（永興學校長）二十六日朝入城平田旅館へ
◇東島傳八氏（全州專賣支局庶務課長）廿六日朝入城同上
◇本田悅太郎氏（鎭南浦殖銀支店長）二十六日朝入城の筈▲上田悅太郎氏）元山實業家）同上
◇源元勳氏（平北參與官）廿六日朝入城開屋へ
◇中野米吉氏（朝鮮運送大邱支店長）二十六日朝入城二見旅館へ▲堀茂一氏（同元山支店長）同上
◇熊谷德次郎氏（拓殖日報社長）入城中二十六日本社來訪

航空往來（廿六日朝）

下り▲小野寺萬治氏（平壤へ）▲原田靜雄氏（同上）▲村岡榮次氏（大連へ）
上り▲增戶良雄氏（福岡へ）

あすの天氣（27）

高氣壓は本邦の東海上から本邦に添ふて南鮮に擴がり東支那及び沿海地方面の氣壓は低い全鮮一般に晴雲半ばしてゐるが所々に昨夜夕立があつた、明日も晴雲不定である

豫報　晴一時曇

廿五日正午 [illegible]　廿五日最高 [illegible]　廿五日最低 [illegible]

仁川干滿時（廿七日）

滿潮　午前八時　分　午後八時三十分
干潮　午前一時五十五分　午後二時　分

……會……

◇各學校配屬將校打合會　來る二十九日午後一時から同四時まで本府第三會議室に於て鮮內各學校配屬將校打合會を開く
◇宇野哲人博士歡迎會　東大教授宇野文學博士は目下京城帝國大學文學部にて講義のため入城、朝鮮ホテルに滯在中なるが、同博士の知友門生等は九月廿七日（土）午後六時より南米倉町京城クラブにおいて同博士歡迎會開催に付、出席希望の向は左記發起人まで取急ぎ申込まれ度しと
本府高木善人、稻垣茂一、城大藤塚鄰、戒能義重、朝鮮史編修官稻葉岩吉、京城師範渡邊信治、京城中學關本幸太郎、第一高普齋藤欽二、城大教授多田正知
◇定例土曜講話　二十七日午後七時半南山本願寺で左の講話あり來聽歡迎
▲佛法の庭　後藤俊司氏
▲良心と人格　金田蠶堂氏
◇日曜教壇（廿八日）　日本メソヂスト教會▲日曜學校午前九時から▲禮拜說教午前十時半から『教會の庭を步み給ふ主イエス』日本メソヂスト教會監督、赤澤元造氏▲聯合傳道說教午後八時から『現代の趨勢とキリスト教』會監督
◇運動會　元町小學校では廿八日午前九時から同校々庭に於て擧行
◇放送局理事會　財團法人放送局は三十日午後三時から理事會を開き諸般の報告がある筈

刺青傀儡話（三三）
女は悲しい（三）

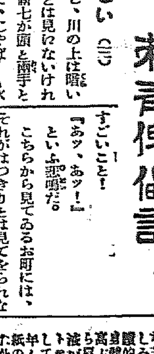

月の光は薄いし、川の上は暗いから、はつきりとは見えないけれど、川の中では新七が頭と兩手とを水の上へ出して、じやぶ／＼水を掻き立てゝゐる。もうすつかり弱つて最後の一ト踠きを夢中に踠れてみる樣子である。

『おッ、まだ生きてゐやあがるか。うぬが生きてゐちや、なんにもならねえ』

と大地から身を起した金五郎、足許に落ちてゐる七首を拾ひ取るが早いか、岸のとつ外れに足を掛けた。川へ飛び込まうとするのだ。

すは又一大事と、お町は金五郎に縋つた。

『おまへさん、なにするのよう』

『殺すんだ。あの野郎を十分に殺しておかないと、おめえと安氣に添ふ事が出來ねえ』

『あれ、そんなむごつたらしい事を――』

『ねえ、邪のついでだ。どけ』

と、金五郎、こちらを向いてお町を突離し、又くるりと向き直つて、糸立の咽喉の紐を外さうとしたが、又してもお町が獅嚙みついて來たから、もうぢつとしてはゐられない。お町を押し返し、七首を口にくはへ糸立の裾を夜風になびかせながら、ざんぶと川へ飛び込んだ。川の中で新七の命を仕止める暇、新七の方へ泳いでゆく。

お町はぎよつとした。もう身も世もなく慌ててしまつた。

『あゝッ、あゝッ！』

あせつてうろ／＼、足も地につかない有樣、そこの柳の木に兩手でかぢりついて、口も目も裂ける程に開けて、水の上を見つめた。

次第によつたら、自分も飛び込んで死ぬ氣になつてゐる。

と、川の中で月に白くさつと水がはね上つて、

『あッ、あッ！』

と悲鳴が聞え出した。

ばしや／＼／＼ッと、ますます盛んに刎ね上る浪の飛沫の物すごいこと！

『あッ、あッ！』

といふ悲鳴だ。

こちらから見てゐるお町には、それがはつきりとは見てをられないけれど、ずんと胸をゑぐられるやうな、いひやうもない苦痛に打たれた。

『はあ！』

新七が殺される――新七が殺される。さ、自分も入水しようと、柳の木から離れたが、うつかりひよろつき、そこに落ちてゐる竹の皮にすべつて、ばつたりと轉び、轉んだ途端、捨石に胸膈を打つた。

『うゝん――』

と一聲、お町は氣絕した。

しかし、川の中で金五郎は新七を斬つたのではなかつた。

水を刎ね上げたのも悲鳴を上げたのも實は金五郎だつたのだ。金五郎自身がしたゝかに水を吞んで溺れたのだ。泳ぎが上手でないところへ邪魔な糸立を着てゐるので、この糸立の裾が手にからんで、身體の自由を失ひ、まづ足ではた／＼水ばかりを刎ね上げながら、悲鳴を上げる拍子に口にくはへた七首を水中へ落した。

咽びつゝ水を吞みつゝ、一間余りの所に新七の身體を望みながら、ばた／＼踠きぬいた末、哀れ金五郎の身體は水底へ引き込まれるやうに沈んでいつた。

その時新七の方は波間を流れて來た板切に、しつかとつかまつた。だいぶ水を吞んではゐるけれど、生きよう／＼とする夢中の努力で水の上へ顏を上げると、川波の流れが身體が向ふ岸の杭にとんと突き當つた。

杭につかまつてやつと岸へ這ひ上る事が出來た。これ全く天祐といふのだ。

岸へ上ると同時に、さつき金五郎に斬られた左の二の腕がひどく痛んだ。痛む手を當てゝ、苦しい息をふうッと吹くと、なにもかも一時にすつと暗くなつて、これもそこへばつたりと氣を失つて倒れた。

ドン　命を縮るぜんそく　肺尖カタル　慢性キカンシ
大阪驛前曾根崎北小松原町　庄村茂信　電話北五一〇八番　振替大阪八一八六五番

好職

人ヲ助ケ自己ヲ助ク
電氣治療法
唯一日本　模範教授
大阪市會議員　山本圓吉　責任經營
大日本電療專門學院
大阪市住吉區山王町二ノ二二　電戎三二五五番

天覽の光榮
昭和四年六月關西行幸砌大阪城內於紀州御殿
理學博士　醫學博士　藥學士　高橋學而先生　御指導
皇ソース

無効返金藥
一ケクスリ箱の內に無効返金證添付せり
岩里　りん病　こしけ　別府淋藥
別府溫泉で名高い岩里家の家傳秘藥
御注意
別府市　岩里天然堂

人助の爲教へる必ず効く（漢方秘方）
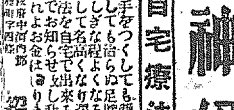
リウマチ　神經痛
自宅療法　無料
大阪府中河內郡　招福院

自宅獨習
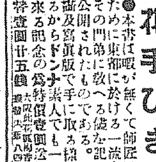
池の坊宗家秘傳公開
生花手びき
文正堂

本欄特別廣告取扱　大阪淡路町三　銀華廣告社

わが校を語る(1)
試驗制度の改正に就て

要は運用にあり
私見―學級の人數改正
京城中學校長　關本幸太郎

總督府では八月八日附の府令を以て師範學校、中學校、高等女學校、高等普通學校、實業學校の規定を『各學科の課程の修了又は全學科卒業を認むるには平素の學業の成績を考査して之を定むべし』と改正し今學期から施行されることとなつた。これは從來の試驗本位の弊を矯正し生徒の自修自習をすゝめ、學校教育の本道を行くものと言はれてゐるが、一般には試驗制度改正を試驗全廢と誤り傳へてゐる向もある樣である。これについて各中等學校長の實際に就ての意見を求めることとした

關本京中校長

當校では最近教員試驗の死になどの事があつてごたくしてゐましたが、近く教員會議を開き今回の改正につき協議をしたいと思つてゐる所です

××

試驗廢止といふと生徒はたゞ學校に出席してゐさへすればいゝ樣に聞えますが、それは大きな誤りです。試驗に代るに考査といふ事が行はれる譯ですが、學期末および學年末の日を定めた試驗をやらぬかはりに、科目にするとその一階段々々毎に生徒の理解を知る爲め考査を行ふ事となるでせう、だからいひかへると試驗が從來の如く定期的でない不定期的に度々行はれるが生徒の成績の全部を決定する時のものではなく、その一部となるのです

××

現在の中等學校では生徒の成績を點數でなさねばならない、それは上級學校に入學する場合も、奉職の場合も詳細な點數とか席次とか要求されるからです、だから生徒に示すには優、良、可、といふ樣な大きな區別でいゝが、別に點數といふ差違を示さねばならぬ

××

これにはどうしても點數を形で示すものが必要となつて來る、だから意味は違ふがこれまでのやうに何か問題を出して、これに對する答案を提出させる事は廢止は出來ない、いはゆる考査の一方法としてゞあるが、この外教室における平常點が從前よりも成績を決定する重要素となる事は當然で平常點をとる事は從來のもやつて來たのであるが、生徒も豫習復習をより以上にやらねばならない

××

生徒も一層勉強せねばならぬが教師の方は なほ責任が重くなつて來る。また、要はその運用一つであつて從來の試驗制度でも運用如何によつてはよき結果を得るし、今後もその運用を誤れば返つて重大な弊害を生じると思ふ、たとへば教師なしに考査である所の從來の試驗を度々行ふに生徒はたゞ不安の念に追はれて教育の効果は收められず、神經衰弱者を續出せしめやう

××

なほ從來の科目中圖畫、作文、體操、武道などは平常の成績で學期又は學年の成績が決してゐるから何も變化はないが、數學、讀學、暗記物などはこれまでのやうな定期試驗はなくなり、平常點を適當な方法で採る[illegible]

××

要はその運用如何にある事ですが中々理想的な方法といふものはない、私見として現在五十名以上にのぼつてゐる學級の生徒數を三十名位にしたならば先づ理想の敎育が施せると思つてゐます

ブルース夫人 訪日の壯途へ
航路を秘して きのふヘストン發

【ヘストン廿五日發電】英國女流飛行家ビクター・ブルース夫人は廿五日午前七時十分愛機ブラックバーン・ブリユーバードに搭乘し當地飛行場を出發日本への壯途に上つた、目的地はペルシヤ、インドを經て日本へゆくものと思はれるが夫人は目的地を堅く秘して語らざるため或はエヂプトを經てケープタウンへ飛ぶのではないかともいはれてゐる

刀を持つた怪しい青年
實は失業に惱む 出來心からの犯行

去る十九日夜吉市町で日本刀を持つた青年を誰何し逃走するを本町署員が捕へ、時節柄重大犯人かと見られてゐたが、取調べにつれて失業苦に惱む青年が困つた果ての盜みと知れた。犯人は慶南生れ府内北米倉町一二四下村方伊與秀雄(二二)(假名)とて故郷の商業學校卒業後東京に遊學し、平壤電興に入社してゐたが、本年九月失業し來城爾來日十數通の履歴書を懷ろにして就職口を探したが、不景氣のこの頃雇ひ手がないので、困り拔いてゐた處、十九日午後十一時頃府内吉市町を通行中刀劍商守谷宗光方の陳列棚に一尺七寸許りの名刀があつたのを遂ひ出來心で賣却せんとそれを盜み出し通行中を不審と認められて逮捕されたものである。

松野送局さる
横領罪として

かねて本町署司法で取調べ中の府内本町三丁目二〇貴金屬分析業松野非松は擔理横領で廿六日横領罪として檢事局送りとなつた。松野は前科一犯で、其犯罪と共に貴金屬を擔保して換金したものだが、被害者は初音町一二四鹿島茂次ほか數名、貴金屬百數十點、一千三百圓に達してゐるなほ共犯者は逃走中だが近く逮捕する見込みである

牛の大市(東大門外崇仁面市場で)

六大學リーグ戰に 斷然光る高橋投手
明大を破つて名聲を馳せ 今後の活躍期待さる

明大を破つた高橋帝大投手
(寫眞は優勝クラブ選手として全鮮野球爭覇戰の優勝カップを手にした高橋君)

帝大が勝つた!六大學リーグ戰開始以來六年未だ早、慶、明の牙城を破つたことのなかつた

帝大 がこのシーズンの優勝候補と折紙つけられた強剛明大を見事打ち破つて吾輩とくさんとして輝く殊勲者高橋投手こそは我が半島球界に君臨する本社主催全鮮野球爭覇戰が産んだ逸材なのである。大正十三年八月龍山グラウンドに第一回を擧行した爭覇戰に

京城 球界に王座を占めて讓らなかつた鐵道、南鮮の雄釜山大邱を屠つて彗星の如く出現し連勝四回の驚異すべき記錄を作つた閃總倶樂部の主將として、當時十八歲、紅顔の中學生であつた高橋一君は京中から、法政へ、法政から京高、帝大と投手生活を續けること十年余、京高にあつては連投十九回、現鐵道安田投手の率ひる明大豫科を破倒して全國高專野球戰に

優勝 し、本春帝大に入學してはひそかに期待をあつめられたものだが調子つかずこの秋のシーズンこそと精進を續けてゐたが遂に錦を現したのだ―後にスピードと鋭いアウドロに加へてインシェードあるひは浮氣味に打者の眉を衝く得意の直球等々闘志滿々の高橋投手の健闘を期待するのは獨り東都球界のみでなく、わが半島球界は、潮京大の名投手であり日本一と稱せられた谷口君以來の名投手を生んだわけで、今後の活躍が期待される

◇

東都の各新聞は筆をそろへて仮高橋投手の好投を激賞した代表的の東日、報知の戰評の抜萃―

東京日日評 投手の威力はチームの興味の大分を背負うてゐるといはれてゐるがこの日の高橋はそれ以上の活躍を示した明大走者で三壘を踏み得た者は第一回における青柳一人、危險といへば第九回井野川を一死にして二壘によらしめたのみ、これも井野川の帰走に乘じて以來なけん制球で刺止め明大に乘ずるすきを全く許さなかつた

報知新聞評 明大をして窮地に陥れたものは四回頃から猛然として球威を倍加した高橋の好調であつた、ブレーキの鋭いアウドロの浮ひと、低目の近角を衝く直球のスピードはさしも強打を誇る明大のバットを全然無力扱ひして八回回顧の遊ニ問題ゴロに瀕く二安打を許したのみの快技は全く天晴れ乖物の出來であつた。恐らく明大打者ならずともこの日の高橋を打ちくチームは容易に求むることは出來まい

夏休みで自信を得たか
父君高橋氏談

高橋投手の父君、延禧專門學校敎授高橋慶太郎氏は朝鮮運動界の殊勲者として知られてゐるが氏は『……この夏北海道の夏期練習に行つて内村氏のコーチを受けブリース・ヒットに自信を得てチームの打擊も見違へる樣になり自分の肩の調子もよいから是非、早、慶、明に一泡吹かせたいと言つてよこしましたが……Bクラスの活躍時代でしやうよ嬉しいことです』と誠にしながら嬉しさうであつた

非常警行を行ふ
不穩ビラ貼付事件で 各警察署緊張す

京畿道警察部では最近頻々として鍾路、本町、西大門各署管内に不穩ビラが貼付せられ廿四日夜の如きは巡察隊に不穩ビラの外○○に貢なビラすら差し込みある始末に一般警察官の士氣を緊張せしむるため二十五日午後九時より丹下警務課長、吉村保安課長、野村刑事課長以下各課幹部總動員して府内各署および派出所各管内巡察幹部の非常警行を行ひ二十六日午前一時引きあげたが今後も時々この種の非常警行を行ふ

組敷かれて下から刺す
番人に撲り倒され 林檎園で格闘中に

【平壤特電】廿六日午前二時半頃平壤府外寺洞驛前富川時前所有林檎園に賊一名侵入したのを看守川原治(三七)が發見取おさへんと組付いたところ、賊は倒れたまゝ下から短刀をもつて腹部の胸部、腹部の六ヶ所に重傷を負はせ逃走した目下犯人捜査中

非常警戒監督をなし犯罪の防止と檢擧に力を注ぐことゝなつた

青年團の奉仕
神宮大清掃に

朝鮮神宮では御鎭座以來はじめて神殿兩側斜坡の大清掃を執行せられることゝなつたので、これが奉仕者を種々詮議の結果、京城聯合青年團聯合會員の奉仕にまつこととなり、各團より四名宛選拔の上二十七、八兩日にわたり各午前八時半參集所へ集合し午前九時から清掃に奉仕することになつた

朝鮮疑獄の公判開かる
けふ午前十時から 東京地方裁判所で

【東京電報】陸軍大將正三位勳一等功二級山梨半造氏(六一)外六名のいはゆる朝鮮疑獄の贈收賄事件第一回公判は廿六日午前十時から東京地方裁判所第一號法廷に於て刑事第四部小中裁判長花輪某陪席判事、熊谷檢事管理、岡田、細川、横山、名川、古部、平松、磯山、服部外辯護人三十四名の多數立會の下に開廷された昭和五大疑獄のトップを切つた公判だけに一般の興味を呼んで傍聽人は午前五時から詰めかけ二百九十枚の傍聽券は午前八時までに完全に捌切つた、やがて午前九時山梨大將は秋雨煙る中を義弟江原治氏及細川辯護人に附添はれて正面玄關に自動車を乘付けその他肥田理吉、波津久毅、後藤長榮、川崎繼之助、大井鷲雄の各被告も全部出廷午前九時半傍聽人は一齊に入廷を許されていよく開廷の時刻を待つてゐる

ので係官檢閲の上網入搜査を開始した

審理に入る
午後一時休憩

【東京電報】午前十時二十五分直ちに身分調べが開始され川崎、肥田、大井、後藤、波津、山梨各氏順で氏分名年齢、本籍、住所及び出生地、職業を述べ裁判長は檢事に公訴事實の陳述を促し熊谷檢事は起つて犯罪事實の大要を讀み上げいよく事實調べに入つて裁判長の訊問に入り先づ裁判長は川崎氏に對する審問を行ひ一通りの訊べがあつて午後零時五十分休憩

乗て兒

二十五日午後十一時頃府内臥龍洞七七番地前相至方大門内に生後三週間位朝鮮人女兒の遺棄しあるを家人が發見かくと鍾路署に屆出だ

特に交通事故の防止
演習時の打合せ

京畿道保安課では二十六日午前九時から師團對抗演習に關する打合せ會を開き吉村保安課長府内各署保安主任出席の上京城に軍隊が宿泊の際は料理屋、飲食店、カフェー、食堂、湯屋その他一般接客業者に對しては特に親切、叮嚀に扱ふ

學生軍も參加
南北兩軍に分れて

第二十師團の旅團對抗演習は十月四日より六日間議政府京城間地區で開かれるが、學生隊も參加することになり、北軍に龍山中學、平壤中學、善隣商業、南軍に京城中學、京城商業、鐵道從業員養成所、京城師範學が各々區分され從來の如く假設敵に廻ることなく、學生隊が對抗して意氣を示すと

織田幹雄選手
陸上競技界から引退

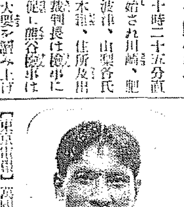

【東京電報】萬國オリムピックの勝者としてその名を世界スポーツ界に謳はれてゐる早大陸上競技部主將織田幹雄氏はダルムスタットの國際學生陸上競技大會を終へて去る十五日一行と共に歸京目下郷里廣島に歸省中であるが同選手はいよく陸上競技界から引退することが確定された

織田選手は大正十一年廣島一中選手として選手生活に入つてより走巾跳、三段跳、棒高跳等トラックに華々しき記錄を殘し殊に第八回世界オリムピックには我國參加以來最初の一點を擧げ又第九回には三段跳に優勝しアムステルダム競技場に日の丸の國旗を高く掲げしめたのであるが同君は今夏歐洲に遠征し愛用のスパイクも友人に與へ愈々引退の意を固めたものである(寫眞は織田選手)

本府活動班が敎化劇を製作

本府社會課活動寫眞係では豫ねて題材の敎會敎化劇『若裂く松』を製作することゝなり、一流俳優二十名を使用府内、水原、仁川、水色その他道内各地にロケーションして二十六日から撮影に著手するが、同映畫は勤儉奬勵をも多分に加味したもので、完成は十一月初旬の見込で、出來上り次第各道に配布し、各地において一般に公開する筈である

二千餘年前に竹に彫つた文字
ヘ博士一行の探險隊 學界に重要な發見

【ストックホルム廿四日發電】ヘイデン博士引率の中部支那探險隊は今回地質學上及考古學上重要なる發見をしたがそのうちには少くとも二千余年前に竹に彫つた文字もあつた

登校者廿三名
徽文高普の盟休情況

朝刊所報、徽文高等普通學校三年の盟休事件に關しては二十五日午後四時より同校に職員會議開催の結果各職員はそれぐ手分けして各父兄のもとを訪れ說諭につとめた結果二十六日は四五十余名中二十三名は出席授業を受けており他も漸次登校するものと見られてゐる

鐵道殉職者弔魂祭

十月四日午前十一時より龍山鐵道公園内弔魂碑前において殉職者弔魂第十六回例祭を執行する事に決定、殉職者遺族を招待し各所代表者一般局員の參拜ある筈である、因みに殉職者は本年度百五十五人累計二千五百十七人である

安價に割引などして提供し御國のために働く兵隊さん達に氣持ちよく應對させるやう通達すること、および一般演習觀覽者が押し寄せることであらうから特に交通の取締を勵行し事故の發生を防ぐに全力を注ぐこと等を申合せ正午打合せ會を終つた

特賣品提供
土曜・日曜
優良國産品廉賣會……三階ホール
寢衣、中折、靴下、洋服等大廉賣
第一高女制服・制帽賣出……一階
市內中學校制服・通學服賣出……一階
別珍枕…40錢　パンヤ枕…一圓……二階
丁子屋

時化で汽船沈沒
乘組員五名行方不明

【樺太眞岡電報】樺太石油會社所有春日丸(三五〇トン)は廿四日午前五時頃樺太眞岡西岸沖合を航行中大時化となり船體の自由を失ひ、救助の手段なく船は岸壁に漂着し船體を打ちつけ大破し、一時間で沈沒した乘組員中五名は行方不明となり目下死體捜索中である

支那人賭博

支那山東生れ府内永樂町二の九三野菜行商李究保(三六)同陳安智(三九)同李道(三二)同蔡延堂(三三)同繁在堂(二〇)の五名は二十六日午後三時半頃自宅二階で車座となつて支那賭博牌と稱するものを開帳中本町署員に踏込まれ、紙幣右札二組(二百四十枚)摑錢十四圓九十七錢を押收された

ツバメ號で兩局對立
實績注目さる

【東京電報】十月一日より超特急『ツバメ』號は從來の富士、さくらより速力を増して運轉されるが一部專門家は現在の狹軌の勾配曲線にて事故突發の虞れあり時速百キロは無理と稱したが最初から即行論を稱へた運輸局は斷然と反對論を一蹴し工務局は條件附贊成―兩者對立の形でその實績は注目されてゐる

南部、津田ら五選手を招待
マニラ謝肉祭に

【東京電報】ヒリツピン體育協會では九月十一日附の書面を以て全日本陸上競技聯盟宛明年一月三十一日からマニラで擧行の謝肉祭にわが南部津田、西田、木村(或は織田)中島(或は西)の五選手を招待したき旨申し込んで來た、全日本陸上競技聯盟では各選手の都合を問合せた上返事する筈

體驗から生れた『處世の道』

第一頁から東洋の雜誌王となつた大日本雄辯會講談社長、報知新聞社長野間清治氏の世渡りの極意を披瀝した體驗談『處世の道』は非常な評判である(二十錢)

奉天滿倶來る

滿洲球界の雄奉天滿倶チームは龍山鐵道の招聘により來城左記日程により鐵道、殖銀と三回戰を行ふ

▲廿八日(日)午後二時より於鐵道球場、對鐵道第一回戰
▲廿九日(月)午後四時半より於京城球場對殖銀
▲卅日(火)午後四時半より於鐵道球場、對鐵道第二回戰

メンバー左の通り

監督　沼田
投手　小島・田村・松原
捕手　近・廣尾
一壘　水原(主將)
二壘　沖
三壘　原田
遊擊　松木
外野　香川・中野・青木・澁谷

戰績　對法政、七對零(勝)對慶應九對五(敗)對大連實業八對五(敗)對大連滿倶二對一(勝)對龍鐵二對一(勝)

運動會

▼麻浦公立普通學校では廿七日午前九時から
▼校洞公立普通學校では廿七日午前八時半から
▼京城三坂公立尋常小學校では廿八日午前九時から
▼京城鍾路公立尋常小學校では廿八日午前八時半から
▼梅洞公立普通學校では廿八日午前九時から
▼京城西大門公立尋常高等小學校廿八日午前九時半から
▼京城龍山公立尋常高等小學校では廿八日午前八時半から
▼京城師範學校及び同附屬小學校では十月一日午前八時半から

補血強壯、精力增進、衰弱恢復劑
ドラゴン
(説明書送呈)特約店募集
朝鮮總賣元　龍成商會　京城旭町二丁目　振替京城二〇四

解雇廣告
吉澤覺治
右本人ノ希望ニ依リ去ル八月十五日限リ解雇仕候ニ就テハ爾後弊店トハ何等關係無之候間此段廣告候也
昭和五年九月廿六日
京城府黄金町一丁目一八
合資會社泰明商會京城出張所

(季節料理)
味覺の秋
(出前迅速)
一天ぷら　一萩めし　一鯛茶漬　一麥とろ
本町二　本ビル食堂　電本二三〇四

速成科生徒募集
六ケ月卒業ノ速成科二十名ヲ募集　規則書御入用ノ方ハ二錢切手封入申込マレタシ
京城美容學校　明治町二ノ八二

月経
醫學博士滿上先生　ドクトル戸宍先生　有効御證明
特殊強力流經劑
サンガー
本劑は産兒制限で斯界に名高いサンガー夫人の發明になる最新の成功劑で一般婦人方に大評判で…
發賣本舖　京都市山の内　寬生園
京城府京町三　京城支店

朝鮮總督府遞信局
購買
一、入札…
詳細九月二十七日本府官報

冷たい滋強飲料
カルピス

心臓喘炎には　肺、肋膜には
獺肝
京城府太平通二　池田

紳士服店
エンドー
柄と型の新しい店
京城長谷川町　電話本局二三六六番

▲義手足其他如何ナル不具者モセキズイ病モ器械術應用ニテ相治ス
京城長谷川町(公會堂前向)
義手足　高野義肢製作所
電本九一一

モチ玄米入
こうらいやなぎ
高麗柳
京城　水月堂茶店　電光六〇六番

入院隨意
京城府永樂町二丁目
酒井婦人病院
酒井一郎
電話本局一八、三〇三番

一、日時　九月二十七日(土曜)午後一時、二十八日(日曜)午前十時
一、會場　本町二丁目　料亭玉喜
一、會費　金參圓五拾錢(出席券引換)
一、賞品　一等より二十等迄
全鮮圍碁大會
昭和五年九月
主催者　新普及會　京城黄金町八ノ二三

五千圓無盡滿員締切御禮
本月十日當社第十四號五千圓會無盡(本月廿七日初會)の設立を發表致しました處僅か十日間にして定員の百名を超過すること三十餘名と云ふ實に素晴しい盛況裡に募集締切を致しましたことは皆樣の深甚なる御支援に依るものと社員一同感謝に堪えず茲に謹んで御禮を申上ます
然るに此の不況時の折柄にも拘らず克く無盡の合理的貯蓄金融の組織を理信し折角御贊同御加入下さいました方々に對し入員の都合とは云へ御希望に背き御斷りを申上ることは誠に苦痛に堪えません仍て引續き來る十月廿八日第十五號五千圓會を設立することに決定致しました故今回御加入洩れの方は何卒右の事情御了察の上是非一ケ月の御辛棒を賜り度尚今後共一層之御嗣掩御援助あらんことを御願ひ申上ます
京城府永樂町二丁目二十五番地
共濟無盡株式會社
電話本局九九〇・二六四・一六〇〇番

御料理
京城府旭町
電話本局三九一一番

萬病に特效
英國醫學博士　フォルウエル創製
補命水
定價　壹瓶一週間分　壹圓七拾錢
本品は左記の諸症に對し驚くべき卓効ある事はこれが實驗者諸氏の證明が雄辯に物語る處なり。
梅毒、梅毒性咽喉病、慢性筋肉及關節僂麻質、諸慢性皮膚病、半身不隨、楊梅瘡、氣管支炎、瘰癧、神經痛、腰痛、骨痛、乾漱、睾丸炎、喘息
英國醫學博士　フォルウエル
朝鮮釜山瀛州町　輔粤
振替口座釜山一九七四番

緊縮燃料之覇王
京龍市内御屆新値段
官製煉炭值下
印官製煉炭　二〇〇個に付　金貳拾貳圓也
印官製マセツク煉炭　一噸に付　金貳拾壹圓也
○官製煉炭は…平壤海軍鑛業所製品なり故に
○官製煉炭は…品質常に一定す
○官製煉炭は…量目常に一定す
○官製煉炭は…賣價常に一定安心して買へる
○官製煉炭は…火力強く火持ち最も長し
△二ツ穴、三ツ穴煉炭共京龍市内は電話御注文次第即時配達申上ます
△官製マセツク出現!官製角型煉炭の姉妹品として御待兼ねの印官製マセツク煉炭を本年から發賣致します角型同樣御愛用願ひます
販賣元
三國商會本店
同　龍山支店
同　往十里出張所
同　市内各賣店
合資會社　六三商會

公民權案で婦人團體町村長訪問

婦人公民權案は目下內務省で審議中で政府案として議會に提出されることになつてゐるが衆議院には通過の見込みとなつて婦選の實現を前にして婦人團體が各方面に働き出した。一方全國各府縣より一名宛の代表者によつて廿三日から東京で開かれる全國町村長會に婦人權案の反對動議が現れそうな形勢を知るや知らずや、各婦人團體代表一行は午前十一時半頃全國町村長代表者を訪ね反對しやうとする動きに對し最も熱烈な運動的會見を行つた。寫眞は福澤町村長會々長と會見中の婦人團體代表（左端）——福澤氏

菜食に必要な成分の知識

野菜食では澤山食べないと榮養が不足しがち

理化學研究所 三浦政太郎氏談

夏は一般に野菜が好まれますが、其成分をよくわきまへておいて献立を立てないと榮養を充分補ふことは出來ません卽ち野菜食ではカロリーや

蛋白質 を充分補ふことは出來ませんが、鷄や鷄卵、ビタミン等卽ち肉類を食べると米の補ふ蛋白質を一層補ふことは出來るがそれだけでは無機の鹽類やビタミンを補ふ事は出來ないので、それをふくんでゐる野菜をとり入れる完全な保健食の條件を充たすことになるのです無機の鹽類が

榮養上 非常に大切な事はや〻もすると輕んぜられる傾向がありますが、これは殊更に無機の鹽類をとらなくとも體內に含まれてゐるから人の注意をひかぬのであるが、榮養上の價値は重大なものです。その一、二をいへば鐵分は血液の成分としてかくべからざるもの、石灰や燐は骨の成分に必要であり鹽類は血液のうちに必要なもので其の組織分泌の上に必要であるばかりでなく、各細胞或は細胞の液の

滲透壓 をとゝのへ、又は組織液の中性反應を維持するといふ樣な重大な役目をつとめてゐるものです。もしも中性反應がアルカリ性或は酸性に傾くことがあれば其れは恐るべき健康障害が起るものです。たとへば飢餓の狀態では體の蛋白質が分解して色々の酸が出來る。それが非常に體のために惡いのです。或は筋肉の勞働をすると體の中に酸が出來從つて

疲れる 事になります。そんなときに無機の鹽類殊にアルカリが出來ると出來た酸類を中和しますからつかれがなほります。又酸の鬱積から來る惡い結果を防ぐ事が出來るのです。又其他アルカリやビタミンを含んでゐる事は言を待つ迄もありません。しかし野菜から蛋白質を補ふ事はむづかしいことで

野菜中 最も蛋白質を含むといふ豆でも、よほどの量を用ひないと充分のものを補ふことは出來ません。なほ靑野菜の中には良質の蛋白質がふくまれてゐるにしても、生のまゝのものでもその內水分が八十パーセントから九十パーセントもありますから、蛋白質の含有は極く少量です、從つて野菜にて蛋白質を補ふとなると

多量を 要し、今一つは野菜中の纖維素が消化のしにくい纖維その他のものから包まれてゐる點から消化吸收される率が少いので成長期のものに野菜の蛋白質にて蛋白を補ふことは考ふべきことです

彩りもあでやかに コロムビヤの告別演奏會

◇柏、鈴木兩名星も加はつて 明夜來靑閣で開催

一九三〇年の尖端を走るジャズ！、我國においてそのバンドとしてはすでに定評のあるコロムビヤ演奏團それに昨年上野を風靡し輝かしき未來を持つソプラノ鈴木今子、東鄕舞踊界に光る柏貞子の二劇を加へた『ジャズと舞踊』の明廿七日午後七時半から我社來靑閣で開かれる十余名からなるこのバンド、その夜を限りと頰ひつゞける鈴木孃、明暗の世界に踊りぬく柏孃、それら一つとなつた姿は都會が持つ唯一の刺戟ある娛樂として全人を魅することだらう、殊に一行は廿七日の演奏會終了後直ちに北行する筈で今回は告別演奏會であり、再び得ることの出來ぬ機會である、會員は一圓均一、當日會場でもうけつける（寫眞は同バンド）

コロムビア バラエテイコンサート 演奏曲目

第一部

一	ジャズバンド	マンダレーの薔薇	コロムビア・ジャズバンド
一	同	大學生	同
一	獨唱	思ひ出	鈴木今子
一	獨唱	リオ・リタ	川崎豐
一	朝鮮民謠	アリランの唄	コロムビア・ジャズバンド
一	獨唱	放浪歌	[illegible]石燕
一	ジャズバンド	夢が眞になれば良い	コロムビア・ジャズバンド
一	舞踊	アバラワン・タウン	柏貞子
一	映畫小唄	麗人の唄	鈴木今子

第二部

一	ジャズバンド	乾杯の歌	コロムビア・ジャズバンド
一	ジャズソング	サツワ・オーケー	鈴木今子
一	器樂獨奏	トロンボンソロ	松本又司
一	舞踊	ラモナ	柏貞子
一	獨唱	未定	川崎豐
一	同	未定	同
一	ジャズバンド	セントルフブルーズ	コロムビア・ジャズバンド
一	同	ラグアルアンド・スキート	同

第三部

一	綜合 樂器獨奏	ステイールギター	コロムビア・ジャズバンド部員
一	ジャズソング	村の洒落男	同
一	器樂獨奏	サクソ・ホンソロ	高見政照
一	獨唱	忘れな草	鈴木今子
一	同	宵待草	同
一	同	おけさ	川崎豐
一	二重唱	トラビアターの內より	鈴木今子
一	ジャズバンド	スガフート	コロムビア・ジャズバンド
一	同	ハツト・フイート	同

以上

鉛筆は何して出來るか？

▽…吾々が日常用ひてゐる實に便利な鉛筆は如何にして出來上るのでありませうか、芯の原料は黑鉛と粘土であります、黑鉛には鱗狀の二種ありますが鉛筆に用ひますのは土狀黑鉛でありまして朝鮮に多量に産出します、粘土は硅酸分のない純分の粘土でなければなりません

▽…先づ黑鉛と粘土を精製する目的で水ふるひをします、その黑鉛八〇パーセント粘土二〇パーセントの割合（硬度HBの場合）で配合します、配合した黑鉛粘土混合物をむらなく完全に練り合せかつ分子を微細にする爲に繰返し繰返し二週間位石臼に掛けます

▽…石臼掛けを終つた芯原料を素燒の吸鉢に入れ一日乾燥します、乾燥された原料に再び適當の水分を加へて芯狀に成形するに適する迄攪拌作業で練り合せます、練合せた原料を鐵筒に詰め込み鐵筒の一方から壓搾して細孔から芯の太さに押し出し芯の寸方に切斷します、この生芯を坩堝に詰め燒成窯に入れ攝氏九百度の熱を以つて灼熱しますれば芯が出來上つた譯です

◇…次には出來上つた芯を包む軸木製作工程ですが、先づ軸用の小さな板を圓筒形回轉釜に入れ三時間程加熱して樹脂と水分を除去し、木質を完全に乾燥軟化しますその中で白板、板目、曲り、破れ節等の不良板を選り出します、この良板に芯を挿入すべき溝をつけ溝板に膠液をつけ芯を入れ二枚重ね合せて締わくで締つけ乾燥します

◇…膠つけせられた板を鉋丸鉋削り機械で表裏二回削落して初めて軸が出來ますこれを生軸といひます、六角の軸は半丸鉋の代りに六角鉋を用ふるのであります。その軸の塗料は普通顏料又は染料のラツクニス溶液であります、それを塗り小口機械にて塗軸の兩木口を削り販押機で鉛筆銘を捺印します普通鉛筆にはアルミ粉を用ひ高級品には木金箔又はアルミ箔を用ひ一本づゝ手押しをいたします

▲…ゴムつき鉛筆は以上の作業を了したるものに金具をはめゴムを挿入します、これで普通の黑色の鉛筆の全製作工程を終つた譯です

古團扇利用法

◇…古い破けた團扇を利用して臺所や風呂場用の澁團扇が出來ます、その作り方は先の方が破れたり折れたりしてゐたらその部分だけ少し切りとつて、兩端から丈夫な紙をはります、そのまゝでも使へますが柿の澁をぬつておくと非常に丈夫になります

◇…古團扇はその外にも利用出來ます、たとへば柄の丸いものは削つて、よくけづれば柳のへらが出來ますし、よく使へなくなつたのはタキツケにするとよく燃えます、また頭掛ひなどをつくる場合に用ひる竹料は破れ團扇の骨をけづれば立派に使へます

忠南名物 リンゴカステラ 大田 中田堂

阿波文新築落成

本町五丁目阿波文は春以來新築中の處此程竣工したので廿七日自祝の宴を催した

將棋新手合（七）

於東京市日本橋區蠣殼町二ノ二 滿呂木將棋會

（圖は五六飛迄の局面）

香角交 ▲六段 飯塚勘一郎（東京）

角落番 △五段 佐藤利孝（東京）

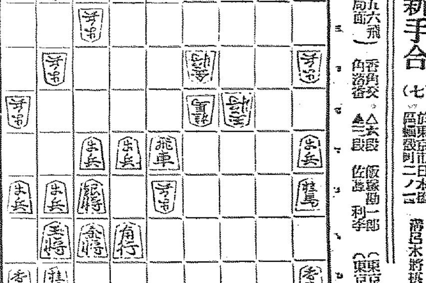

指手續（變）▽ ▲（佐藤氏）金銀步步步

△四六步 ▲九角 △五五銀 ▲二五銀 △三七金 ▲二七步

△二六步 ▲三六步 △同金 ▲五九飛迄にて佐藤氏の勝

滿呂木七段講評（上手）四六步打ちは、極力入玉を圖る意味である

（下手）二九銀打も以下、輕い良い手である、輕く順次敵玉に必死をかけて壓倒したのは鮮かであつた

（總評）本局は下手方當初に實戰を凝らし四筋の位負けを囲つたのは、角落戰の趣意としては贊成の出來ない手段であつた、而して上手方は九三飛と據つて四筋の位取りを圖つたので下手方に玉將を圍ふ暇を與へる事となつたのは面白くなかつた、中盤後の鬪ひは、下手方優秀なる戰鬪振りを示して、敵玉を脅威した、上手方は極力入玉策を採りながら遂に及ばず敗れたのは是非も無かつた

26日 公設市場小賣値段

▲特等白米一キログラム二二〇▲一等白米同二一〇▲トタンバケツ極大一ケ三八〇、▲同大々同三五〇▲同大同三三〇▲同タライ大同七六〇▲同中同六六〇▲小同五五〇▲同シマイ桶大同二六〇▲同中同二一〇▲同中同一八〇

JODK プログラム

二十七日（土曜日）

午前一〇時〇分 氣象概況、各地天氣實況

同一〇時四五分 料理獻立『鰻ずし』日用品値段

正午 時報、ニュース

午後〇時四〇分 浪花節『兒玉源太郎』 藤原兵衛

同二時一五分 家庭講座（館報）家庭と音樂 洪蘭坡

同三時四五分 ニュース、官廳公示事項

同六時〇分 ラヂオ體操、職業紹介事項、今晩のプログラム

同六時三〇分 英語講座（東京）中等科第一講の三 宮島新三郎

同七時〇分 ニュース、官廳公示事項、明日のプログラム

同七時二五分 子供の夕『こどものオーケストラ』（A）東京江東常小學校 君が代行進曲 樂しき夢 軍艦行進曲 指揮 佐藤遼子（十一歲） 指導 井上將秀

同七時四〇分 童話『神様の國勢調査』 土居山洋

同八時五分 名作物語（A）むくひ 金子明洋

同八時三〇分 少年講談（A） 作奏指揮 福田宗吾 石橋恒男

同八時五五分 お伽歌劇（A）『猿蟹合戰』 花月園少女お伽歌劇團 作奏指揮 檜井正 放送指揮 石川いそみ

同九時三〇分 氣象概況、時報

同九時四五分 京城座唱と西道雜歌 研鑑會 朴玉桃 一、遊山歌 二、愁心歌 三、難逢歌 四、白の歌 五、巫女歌

金剛山 內湯旅館 萬龍閣 外金剛 電話八番

水害義捐金

◇愛國婦人會朝鮮本部取扱 ▲金一圓山田りん子▲金一圓森田富久子▲金一千四十二圓日本赤十字社京畿慈恵婦人會旅順支會長太田タミエ取纏▲金七百九十四圓十九錢廣島縣愛國婦人會鳥支部長川瀨政子取纏

◇朝鮮社會事業協會本部取扱 ▲二十九圓二十錢京城高等商業學校▲一圓山形縣西村山郡谷地町和田孝德▲十圓キリンビール會社京城支店職員▲二十七圓京龍聯合會々長戶島祐次郎▲三十圓京城卸商聯合會々長宮林泰司▲十圓京城布木商組合▲十圓サクラビール會社出張員一同▲十圓近藤安吉、同友井編▲廿圓日本紙業株式會社京城支店▲廿圓高居龍三郎▲五十圓京仁綿布商組合▲廿圓近澤商店、同京城菓子商組合▲十圓京城菓子株式會社合計三百十七圓三十錢

九月廿六日午前十一時迄の分 一千九百十一圓三十錢愛國婦人會朝鮮本部▲三圓五十錢大阪市某▲計一千九百十四圓八十錢

累計 四萬一千七百七十四圓九十二錢

映畫と演藝

樂器の話（1）

刀原四郎

氏は日本樂器製造株式會社大阪支店長で過日入城、特に本社のため專門的立場から樂器を論ぜられた

目下朝鮮總督府商工獎勵館で內外商品比較展覽會が催され殊に舶產商品紹介に努力されてゐる誠に邦家産業興隆の爲め結構な事である我國では從來輸入品でさへあれば何でも品質の優秀なるものと誤解する傾向が今もなほ殘つてをる。それは『上等舶來』といふ言葉があるのでも、よく解るその中にも樂器の內でピアノやオルガンは品質の判定が困難なため內外品の優劣を判斷される上に迷ひを生じ易く、玉石を混淆される事も屢々ある、それがため選定を誤られた結果非常に後悔される方が尠くない。よつてこの機會に公平なる立場においてピアノ、オルガンを求めらるゝ方々の爲めに如何に是等を選ぶべきかといふ事項をお話して參考に供したい

（一）製造工場を比較すること、專門家でない限り良いピアノとか、良くないピアノとか乃至はオルガンとか云ふ斷定を下すことは仲々至難なことである、只外型やタッチを以て云々することは素人でも出來るが將來を見越しての斷定は音樂家でも鳥渡困難であらうと思ひます、何故ならば樂器の構造なり、製作工程は熟知の方が少いからである其處で樂器の良し惡しは第一に信用あり設備の完全な工場で作られたものであるか無いかによつて決定される。信用のある工場では不良の品を市場に出すを何より恥とする。ピアノを製作する場合に假令一本のピンを打込むにも決して忽にせず製品の品價に對して絕對に責任を負ひます。何故に上等のピアノ、オルガンは信用ある大工場で無ければ出來ないかといへば斯種の微妙なる藝術品には

（イ）高級熟練なる技術員を多數に要す

（ロ）材料原料等を極度に精撰する必要あり

（ハ）製造機械設備が完全でなければならぬ

（ニ）主要な材料である木材は五年以上貯藏を要す

（ホ）半製品及製品は長期に渡つて保存して狂ひの生ずる事を防ぐ必要あり

以上の條件の一を除いても優良な樂器は得られぬ、其故に資力の少い設備不完全にして經驗の淺い小工場にはよきピアノやオルガンは到底望み得ない事です（寫眞は同氏）

幸運の星 一日から喜樂館上映

城大で尺八演奏會

半島唯一の學生邦樂演奏團である城大學生の尺八演奏會が明廿七日（土）午後七時から城大法文學部講堂で開催されるが、都山流、琴古流雙方合併で、出演者は小原至山師（都山流）松本蕉泉師（琴古流）の兩師範をはじめ數名の女流伴奏者の外學生二十餘名で入場料不要曲目は本曲八千代（總員）をはじめ千鳥、春風、夕顏、岩上松、若菜、木曲春鳳、里の曉、娘道成寺（松本蕉泉師）まゝの川（小原至山師）等十數曲である

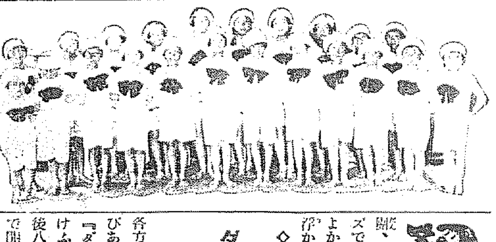

童心社の舞踊（あす公會堂で）

ダンスの夕 愈今晩から

朝日座で開演

各方面に多大なる注意と興味を呼びあつめた新町券番林季溫習會の『ダンスと舞踊の夕』はいよいよけふとあすの兩日午後六時から午後八時からとの二回に亘り朝日座で開催されるがそのプログラムは左の通り

第一部 1、ダンス『愛の叫び』2、新舞踊『新町情景』3、舞踊『鴨川小唄』4、映畫『辻斬り』5、新舞踊『野球節』6、ダンス『風船』

第二部 一幕 史劇『宮島音頭』

第三部 ダンス『火の鳥』

フリセゲカ

◇廿六日夜、明治町の喫茶店いもへいに招かれたコロムビアジヤズバンドの一行は、余興に移つて一同得意のジヤズで同店內は大浮かれ……まではよかつたが戶外に蝟つた群集まで浮かれ出して『コリヤノ〜』

◇大正館上映中の『猛火を浴びて』に出演し、客に淚をしぼらす名猿オーガスタスの演技、觀て居たのがすつかり感心して、そばの『おいあの猿公の頭毛は人間よりも多いぞ』

◇『ジャズと舞踊の夕』『ダンスと舞踊の夕』『素人演藝大會』…斷然賑やかな藝界の姿

藝界消息

◇村岡樂童氏（ピアニスト）廿六日夜入城廿六日朝飛行機で歸連◇野部旭聽奏氏（琵琶彈奏家）巡遊の途廿四日大連より入城同夜盛興に向ひ來月上旬再入城の豫定

藝界一夕話

本日休み

專賣特許 イマヅ殺虫劑の大懸賞

問題 菊、大根、蔬菜其他農作物の害虫驅除には何といふ殺虫劑が人畜作物に無害で一番有効ですか？

◎答案の出し方 巾三寸、長サ五寸位の紙に、答案を記し愛用者の證として、イマヅ蚊取香、イマヅ蠅取粉、イマヅ芳香油は其儀の封紙、イマヅ殺虫劑は裏レツテルの今津の文字を用紙一枚に何れにても一枚宛貼り
▲あなたの住所、氏名
▲御求めになつた店名ご其住所を明瞭に御記入の上、御求めの店へ御屆け下さい、もし其店が遠方の場合は
大阪市西區京町堀通二丁目 今津化學研究所懸賞係へ
開封にして二錢切手貼用の上御送り下さい。一人で何枚にても、かまひません。（但の用紙にても差支へなし）

◎賞品
壹等 金側腕時計 一個宛 二十名
貳等 クローム腕時計 一個宛 三十名
參等 銀製メタル 一個宛 百名
四等 イマヅ蠅取粉（小）一個宛 一千名
五等 イマヅ化粧石鹸 一個宛 三千名
六等 イマヅ椿油髪洗粉 一袋宛 六千名
販賣店優待の賞品別にあり
▲締切 昭和五年十月三十一日限
▲抽籤 正解者を大朝、大毎社員立會嚴正抽籤
▲發表 昭和五年十一月下旬新聞紙上にて發表

イマヅの四大特許品
◎イマヅ殺虫劑 菊、大根、蔬菜其他農作物の害虫驅除に、人畜作物に無害で、一番有効
◎蠅其他家庭害虫の驅除劑 イマヅ蠅取粉
◎線香よりよく効いて安くつく イマヅ蚊取香
◎便所くさみ止並に南京虫驅除用 イマヅ芳香油

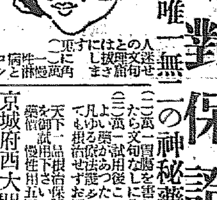
淋病根治 絕對保證
天下に唯一無二の神秘藥
二日內にウミ痛み下物が止らなかつたら文句なしに全部返金します
（一）萬一二日服用後副作用があつたら文句なしに全部返金します（二）萬一試用後この藥より外によい藥があつたら全部返金します
凡ゆる療法を施して多くの藥を服用されても根治せずお困りの方は速に天下一品根治保證の淋病根治藥を御試用下さい 慢性用五圓、急性用三圓
京城府西大門町二丁目 神聖堂大藥房 振替京城四九五〇番

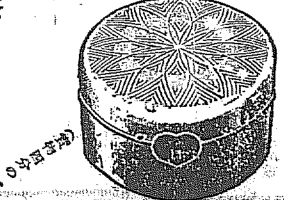
齒の爲に一等よい 仁丹ハミガキ
役で間に合ふ アルミ罐
綺麗な罐で好評嘖々 變つた意匠が十數種
正價 十二錢
罐入は 香を保ち濕を防ぎ いつも清潔！
（實物四分の一）

痔 ヘルミチン 坐藥 軟膏
手輕に樂に迅速に治癒の目的を達する最新藥
大阪市東區道修町二 藤澤友吉商店

白鶴 一杯 元氣百倍
株式會社 增田屋商店 仁川 京城

醫學博士 二宮亮吉
産科 婦人科 二宮病院
京城壽町四一 電本一三〇一

豆腐製造用 品質優秀 價格低廉 運搬利便 美味經濟
마루전표 全印 苦汁エキス 간수
類似品あり商標御注意
全鮮一手發賣元 京釜線大田本町一 南部京平商店 振替京城一一〇六番

香料 無害着色料 製菓用 飲料水
伊國ローチエ香料會社代理店 中央試驗所檢定着色料發賣元
京城府花園町 東華洋行 長話本局三九九二番

眼科專門 金井眼科醫院
京城若草町（總督府通り新道路中程）若草町電話本一五五六
◎入院隨意 ◎日曜・祭日 診察午前中

母乳に代る唯一の粉ミルク
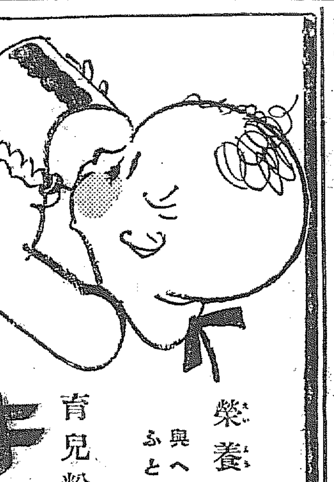
榮養の秋 與へよのめよ ふとれよ秋だ
育兒粉乳・國產 キノミール

全國藥店食料品店にあり
見本進呈
發賣 和光堂 東京市神田區錦町 大阪市東區久太郎町

北鮮の新府 咸興の横顔（一）
——歩いて見た街——
高田生

まへがき

咸鏡線の元山あたりから擴げられた咸興平野の眞只中を汽車が小半時も北へ走つた頃であらうか、思ひ出した様に點々と車窓から飛び去つて行く灰色の栗島の外は、一面の稻の大海原に秋の朝陽が靜かに映えて、もう朽葉色に近い黄金の色が眩いほど沁み入つた鋼鐵に遙か低い山の背がつきたところ長い虹の様な橋を見た、咸興の西端を流れる城川江に架げられた萬歲橋である、そして記者は萬歲橋より北へはじまる瓦屋根や赤い屋根の洋館と灰白色をした幾つかのコンクリー建とそうして黒い煙を吐いてゐる七八本の煙突を同時に見た。かくして記者は視野に擴がつて行く咸興の街を遠く眺めつゝ元山以來その片影をも見られなかつた『都會』の色を見、香を吸ひ

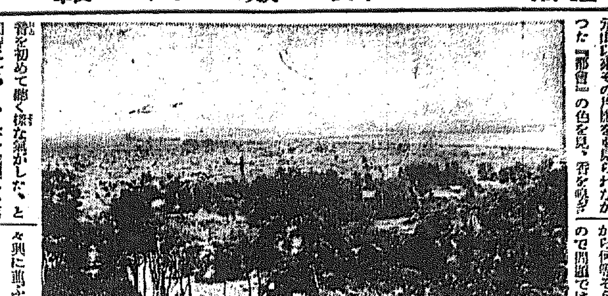

音を初めて聴く様な氣がした、と同時にそのよろこびを咸興への或る期待にまで發展させたものである……さて新興の都市咸興は新たに十月一日を期して府の列に加はることになつた、それほど都市的に發達し成長したことは勿論である、たゞ本稿の目的はその發達の過程をその發展の現狀をそしてその成長し更に成長せんとする姿をより内部的に、より詳細に探らうとするにある（頂りつくすことは到底望めないかもしれぬが!）…何はともあれその數学的な說明はあとにして先づ白紙で咸興を感ずるべく、街から街を走り廻ることにした

街の第一印象

咸興は先づ咸鏡南道の道廳所在地として外部的にも内部的にも很自身の威嚴を增し、重味をそなへてゐる、道廳は街の西北に連なる盤龍山の麓、緑樹に圍まれた高臺にあつて咸興の市街を一望の裡に入れいげいしてゐる、そして道廳を中心としてそこら一帶南部な、いはゆる官舍街を形成してゐるのであるが、その雅然とした家屋の配置やそこから漂ふ空氣がたとへ官僚的なものにしろ何かしらそこに都會的住宅地としての靜的な美しさを感ぜしめる、にもかゝはらず一度びその地域を出で東陽里、韓興里あたりの商店街—商事務所附近から咸興唯一のスクエーヤ、郵便局前までの通り、殖銀支店、韓一銀行支店、三井物産出張所、咸興信託、新興林業等の立ち並んでゐる所謂咸興のメンストリート、およびその附近一帶の内地人密集地帶は又官舍街に比して何といふ對照であらうか、

雜然たる密集

テヘランの都の如き小路と小路の錯綜、雜然とした軒並み、汚い泥濘の道路等々すべてが間に合はせで、粗雜で、無統制で、無秩序で出鱈目である、東陽里、韓興里等市街の南方に位する朝鮮人街にはからした感じは更に深いものがあるが、それは朝鮮人の街といふ一つのハンデキャップ乃至若々の始終見馴れた朝鮮人街に對する概念から何等そうした感じは起らないので問題ではない、たゞ内地人街がそうした無統制さや粗雜さを有してゐるといふことは決して記者に好感の情を起させなかつたが、何かしら咸興の將來を示してくれた様に思はれたのである、一般的に都市と名付くべきものがそうした雜然さを有つてゐることはそれ自身都會の特徴を備へてゐることを示すもので、そう珍しいことではないが記者はその雜然さの中に何かしら垢抜けのしない或ものを感じたといふのは咸の街々興に薫ふ家屋が殆んど例外なく木の目新しい木材であり生新しい極色なのである少くとも三年を出まいと見られるのが多い、だからそれ等の生新しい家屋によつて急激に形成された街がしかも咸興を目指して集つた他地方の人々によつて作られたのであつて見ればお互に離れ離れのそれ等の人々の氣持の如く、恐らく渾然として同一の目標に向つて行かなかつた街の成長が背けるのである、だからその雜然さや無統制さが未完成のものであることは無理からぬ話といへよう、たゞそれだけに、たゞそのことだけでもそうした咸興が健全な都市的發達を遂げようとする際に府制がしかれて、より有力なる力の下に育まれて行くことは頗る意義あることであると思つたものである（寫眞は咸興市街の遠望）

營業稅問題
京城商議の審議

朝鮮營業稅改正問題に對する京城商業會議所の意見決定については過般の評議員會で委任されたる調査委員により更に審議を重ねた上成案を得ることになつてゐたが、廿六日その委員會を開き愼重審議した結果大體左の如き決議を得た

財界の疲弊その極に達し深刻なる不況に直面せる一般營業者の窮狀に鑑み現行營業稅令を左の如く改正せられむことを望む

一、現行營業稅率を各營業者の實情に即し平均半減程度に半減せられたきこと

二、現行物品販賣業に對する課稅標準は同一種目に包含せらるゝ業種中收益歩合に著しき差違ありと認むるもの少からざるにより各業態につき營業取引の實狀を精査し、卸小賣を通じ各甲乙丙の三種に區分し負擔の公正を期せられたきこと

三、その他の業種においても稅率の不公平なるものあるにより詳細調査を遂げ公平に改訂せられたきこと

四、現行稅令による免稅點は各業者の擔稅力より見て過重に失するを以て適當に引上げられたきこと

なほこの決議は廿九日午後二時から開かれる臨時評議員會に報告附議される筈である

新米資金は 金利低下の氣味
出來秋出廻は激增か

豐作の聲に米價はます〳〵軟調を續けてゐるが、銀行側では相場は安いが、出廻り秋の出廻り數量は豐作だけに意外に增加するから新米資金の需要は相當の額に達するものと豫想してゐるやうである。即ち前二ヶ年續けて凶作を續けた地方では租稅公課の滯納徵收や溜り貸の回收をこの機を逸せず行ふに相違ないから、米價の如何に拘らず中以下の小農は出來秋過分を餘儀なくされ、一時に米の洪水となつて現れるのは免れがたい形勢である。

しかして米價の貸出金利は昨年に比して大差はないと見る向と地方によつては多少の低下は免れないと見る向との二種の觀測が行はれてゐるが低下するとの觀測は次の如き理由によつたものである

一、銀行の競爭

一、農業倉庫に商業倉庫への低利資金融通によつて、倉庫を直接に利用する分が低利となるのみならす、これに刺戟されて一般資金のみならず一般商業資金まで低金利の傾向に導くこと

以上のうち農業倉庫金融開始による一般金利の低下は木浦等においてすでに現はれてゐる事實から見て免れがたい傾向らしくこの反面貸金のコストは下る風がないので銀行の利鞘はます〳〵縮少せざるを得ないことゝなり、これが緩和を結局貸出額の增加に求めるやうになるのは明かなので銀行間の競爭と因果關係をなします〳〵その手もとは苦しくならざるを得ない事情にあるやうである

四次の古米拂下
立消えの模様

【東京電話】第一回の米穀調査會は十一月一日頃開催し三、四日頃米穀委員會を開いて大豐作に依る米價維持の對策を協議する事となつた、なほ第四次の古米拂下げは米價低落の折柄とて一時立消へとなつた模様である

倉庫會社の 創立事務進む
近く發起人會

移出米調節倉庫資金に對する低利資金融通は本月三十日の運用委員會に決定することゝなつてゐるが倉庫會社の創立事務はその後鮮銀殖銀、朝鮮信託等の運用委員を中心に着々進捗し、近く第二回の創立委員會を開き發起人の引受株數その他を協議することゝなつてゐる、しかしていよ〳〵法律行爲として發起人會が開かれるのは大藏省の運用委員會の結果を見て湯村農務課長が歸城した後となるらしく、目下の豫定では十月四、五日頃となる見込みである。

通運側の協議
今後とも協議

通運側の三派聯合會中央委員會は二十五日開催三派の結束を今後とも緊密ならしめることを重心として協議した結果、通運は今後とも鮮運協會並に朝鮮運送同盟會に對して積極的援助を與へると共に鮮運協會、朝鮮運送同盟會は、通運を盟主として、同一歩調で今後とも通合へ對抗を續けることになつた、その具體的方法については、二十六日午後一時から協會を開き更に協議することになつてゐるがこの他三派聯合の計算部確立の件、保證會社設立に關する件、地方大會開催等の諸件についても協議する筈

賣急いで 精糖品ガスレ

精糖は八月中旬來引續き現物拂底傾向を示してきたが、この傾向は十月に入ると共に更に激化される模様である、即ち九、十月の供給數量六十七萬五千ピクル中現在まで旣に最早七分通りを市場に出荷してゐるが、これは八月に市場が極度に品ガスレしてゐたのと、八月の慾態に對する自動安を惡れて、九月に入るとともに會社が賣り急いだためである、かくてたとへ十月の消費が減少するものと見ても、十月の供給數量は全國的に極端な不足を來すことは明かで又復八月中の如き滅法に高い相場を出現するのではあるまいかと見られる

洋服を着た迄の 外貨公債（下）
正貨流出のわけ
外貨債高—内國債安

日々ニユーヨークとロンドンから外貨公債、市價、社債の相場が傘下部へ通報するが、それによると、外貨公債は段々高くなつて來て居る——日本からの買物が續出したからである例を六分半利附米貨公債にとつて相場の昇騰を示さう。

一月二日	一〇二ドル
一月十五日	一〇三〇半
三月十七日	一〇四
五月十二日	一〇二四分一
七月十五日	一〇五
八月廿七日	一〇五八分一

然るに内地では甲號五分利附が九十二圓邊から最近は九十圓邊に下がつて來た。利廻りはよくなつても内國債の市價が崩れ出すとなると、これが又資金を外貨債に向はせる原因となるであらう。

高利公債の餘弊

どういふ譯で外貨公債を買ふかそれを一々洗いたてる必要はない。又それを咎めだてするやうな偏狹な考へは甚だよろしくないと思ふ。唯正貨流出といふことに非常に敏感になつて居る際だから所謂モーラル、サポートで、外貨債の買ひ付けを控へて貰ひたいといふ希望には相當の理由がある有力筋で買へば、小さいところもそれを眞似るから、大きいところは控へて貰ひたいといふ希望も無理ではなからう。

わが國の外債はいづれも可なりの高利公債である。外國で借金をする際にはもつと安い利息で金を借りて貰ひたい。洋服を着てゐる公債なるがために、利息が高いといふことになると内地の資金がそれに向ふのは止やむを得ない。

朝鮮 秋繭市況

地方名	取引月日	最高	最低	賣買數	取引價格
報恩	二三日	[illegible]	[illegible]	[illegible]	[illegible]
同	二四日	[illegible]	[illegible]	[illegible]	[illegible]
槐山	[illegible]	[illegible]	[illegible]	[illegible]	[illegible]
堤川	二三日	[illegible]	[illegible]	[illegible]	[illegible]
同	二三日	[illegible]	[illegible]	[illegible]	[illegible]
安東	[illegible]	[illegible]	[illegible]	[illegible]	[illegible]
密陽	[illegible]	[illegible]	[illegible]	[illegible]	[illegible]
昌城	二四日	[illegible]	[illegible]	[illegible]	[illegible]

振替貯金利用

城郡便局所取扱に係る振替貯金は八月中京受入口數九千九百二百八十九萬七千六百九十一圓で又拂出は口數六千七百二十四口四百二十二萬八千六百二圓なるが、之を前年同期に比すれば受入口數金額共增加し拂戾しは口數金額一分二厘を共に減少してゐる

海外砂糖市場

キューバ粗糖 一弗分八一
ジャワ糖九、十月限 八ギルダ八分三
倫敦糖 同 同 六志一片二分一

日銀帳尻（廿五日）

發行高	[illegible]	[illegible]
正貨準備	[illegible]	[illegible]
保證準備	[illegible]	[illegible]
限外發行	[illegible]	[illegible]
貸出高	[illegible]	[illegible]

東京コール（廿六日）

翌日拂	八厘五毛乃至一錢一厘
無條件	九厘 乃至一錢一厘
普通	九厘 乃至一錢一厘

海外經濟電報

鮮銀對外爲替建値（廿六日）
對英 二志〇片八分三
對米 四十九弗八分三
對支 百二十二兩八分一

倫敦銀塊	一六片八分七	不變
米棉	三十錢安	
印棉		不變
スチール株	一五八弗七分五	
アナゴンダ株	四〇弗四分一	
日米爲替	四九弗二分一	
英米爲替	四弗八六仙下	
紐育銀塊	三六仙八分五	

穂落

商工獎勵館に開催中の商品比較展覽會及生產品展示會は非常な人氣で多い日には一萬五千人からの入場者がある▲開會以來昨日までに四萬九千八百人▲藤田安之進君など空前の大成功だと鼻高々▲その展示會を總督が訪れたので藤田氏が案内して自慢の茶臺を見せその效能を說きたてたところ▲總督は早速翌日夫人同伴で現れ買ひ取らうとしたが▲すでに賣れていたので早速製作者を調べて注文した▲これにも藤田君大滿悦▲ところで商工獎勵館では十月三日にこの催しがすんだあとで直ちに家庭工業品評會と全鮮酒類品評會が開かれる▲家庭工業の方は賞品だけが一千圓▲酒類品評會では裝飾その他で六千圓をかけるとのこと▲小ヶ倉主任曰く仕事はなんぼうでもあるが金がほしい▲せつかく出來た嗜好を生かすも殺すもやり方一つ▲とにかく豫算がほしいと全く同感だ

株式

同一圏内の 小浮動

前場 二十五日後場閑散不味の跡先、今朝も阪地の小浮動を踏めて一齊氣乘らず只東新に對し歩み八圓八十錢がつけられた位で氣配り全く閑散を呈してゐた

後場 後場も阪地の變りなき泥狀を入れて仕手は全く傍觀し只東新の歩みて九圓丁がつけられた位で結局不味を續けて大引した

高値は警戒し 押目狙が關の山

綿業界の前途樂觀と採算觀が合致して鐘紡がメキ〳〵頭を上げ一時百四十圓臺に肉薄して來たので東新も居堪らず過去の下げ渡りは第二段として取敢へず鐘紡高に追從して九十一圓臺まで進出した新東稿に見る活場面を展開した、併し買の相場は矢張り綿業界樂觀の一途で他にこれといふ手掛りがないのだから場に立つてゐる間は判合に悟れて知らず〳〵に買つては一つ根據が薄弱であることに氣付いて急に元の値に立歸るの止むなき狀態である、現在の相場は値頃を感じると言つた具合で相場は直ちに下げとなれる時、或は長期の不況觀からすれば買つて見たい氣も起るとどうこぢつけても安心して買ひ進む氣になれない、いはゞ威力百パーセントの買手掛りといふものがない譯でそこに相場の猶有樣なので高い處は警戒して押目を拾ふ位でお茶を濁して過すより外なき狀態である

株式
大阪竹原證券株式會社總特約店
京城現株取引市場仲買人
新田耕市商店
京城府黃金町二丁目
電話 本局 五七〇、一九六
自宅 二三九〇

金融懸念に 騰勢續かず

外國銀行は爲替關係を利用して旺んに正貨の現送をやつた結果當然の歸結として國資金に窮する破目に陥つてゐる、勞々年末決濟に際してはコールを利用するの外なくその結果は金融の梗塞を來すだらうと觀察されてゐる、そうでなくとも年末決濟は不況深刻の折柄な

▲外銀が國資金に窮せる結果年末日がけてコール漁り、こうした見地から年末金融の硬塞を豫想する向が多い

▲當に外銀關係のみでなく年末の財界に對しては懸念の大いに頭痛を病むところであるからこの邊全く浮かぶ瀨がない

▲從つて仕手も高い所は警戒して

つよきよわき

株式 綿業界の前途樂觀と採算觀が合致して鐘紡がメキ〳〵と男ぶりを上げ一時百四十圓臺に肉薄して來たので東新も居堪らず遂に九十圓突破の強味を見せた

▲そこで沈み切つてゐた雛氣もよく〳〵陽轉したと喜び勇んだがこれもつかの間で又二の足を踏んでゐるのだからウッカリ調子に乘れない

期米 昨後場は低落阪地が引返し久しぶりに底力のある相場を呈し買方をして無暗に喜ばしてくれたが押目を拾ふ位な所でお茶を濁して行くより仕方あるまい

▲所が今朝になつて見ると又復他愛もなく崩れ更に新安値にまで追込まれてしまうといふ調子である

▲この商勢からいふと戻りはまだある

株式（廿六日）

京取短期

銘柄	寄付	大引	高値	安値
京取 前	[illegible]	[illegible]	[illegible]	[illegible]
京取 後	[illegible]	[illegible]	[illegible]	[illegible]
鐘新 前	[illegible]	[illegible]	[illegible]	[illegible]
鐘新 後	[illegible]	[illegible]	[illegible]	[illegible]
大新 前	[illegible]	[illegible]	[illegible]	[illegible]
大新 後	[illegible]	[illegible]	[illegible]	[illegible]
安取 前	[illegible]	[illegible]	[illegible]	[illegible]
安取 後	[illegible]	[illegible]	[illegible]	[illegible]
東新 前	[illegible]	[illegible]	[illegible]	[illegible]
東新 後	[illegible]	[illegible]	[illegible]	[illegible]

大株短期

銘柄	寄付	大引	高値	安値
大新 前	[illegible]	[illegible]	[illegible]	[illegible]
大新 後	[illegible]	[illegible]	[illegible]	[illegible]
鐘新 前	[illegible]	[illegible]	[illegible]	[illegible]
鐘新 後	[illegible]	[illegible]	[illegible]	[illegible]
日產 前	[illegible]	[illegible]	[illegible]	[illegible]
日產 後	[illegible]	[illegible]	[illegible]	[illegible]
東新 前	[illegible]	[illegible]	[illegible]	[illegible]
東新 後	[illegible]	[illegible]	[illegible]	[illegible]
日魯 前	[illegible]	[illegible]	[illegible]	[illegible]
日魯 後	[illegible]	[illegible]	[illegible]	[illegible]

大株長期

銘柄	前寄	前引	後寄	後引
大株	[illegible]	[illegible]	[illegible]	[illegible]
同新	[illegible]	[illegible]	[illegible]	[illegible]
日產	[illegible]	[illegible]	[illegible]	[illegible]
同新	[illegible]	[illegible]	[illegible]	[illegible]
郵船	[illegible]	[illegible]	[illegible]	[illegible]
同新	[illegible]	[illegible]	[illegible]	[illegible]
鐘紡	[illegible]	[illegible]	[illegible]	[illegible]
同新	[illegible]	[illegible]	[illegible]	[illegible]
日石	[illegible]	[illegible]	[illegible]	[illegible]

東京現株

銘柄		銘柄	
株	[illegible]	商船	[illegible]
新	[illegible]	同新	[illegible]
銀	[illegible]	東拓	[illegible]
新	[illegible]	同新	[illegible]
銀	[illegible]	富士紡	[illegible]
新	[illegible]	日石	[illegible]
取	[illegible]	商毛	[illegible]

京仁大鐘安東短期市場 / 東株短期市場 / 安東株式 / 京取と日歩 / 前日本日 / 短期建玉表：[illegible]

期米（廿六日）

◎仁川

前場	當限	中限	先限
(一)〜(十)	[illegible]	[illegible]	[illegible]

後場	當限	中限	先限
(一)〜(七)	[illegible]	[illegible]	[illegible]

帳入値段・値鞘高(石)・出來高：[illegible]

◇東京 ◇大阪 ◇兵庫 ◇下關 ◇桑名：[illegible]

正米

殺人相場を出現
地合は引返す丈け惡化

前場 昨後場の阪地引返しはいつもにない底力のある足取とし て時ならぬ買氣を刺戟し今朝は更に上放れを豫想する向が多かつたが、期待に立脚ふて見ると失張り依然變りなき上に阪地の下放れを受けて又復人氣惡化し好き戻りと見る賣物と相俟つて當出來ず中五圓八十錢先五圓五十一錢と十九錢安に寄付き、其後小口買方の狼狽的投物現れ三十九錢が更に三十四錢と氣崩れ

後場 前場殺人的相場を出現し形勢益々險惡を示せし幾先、後場は先限十五圓丁と又も五圓臺を割つて地合は引返す丈け惡化するの傾向を呈して前場を終つた

投物一巡に一寸小康を呈したが阪地の連日安に軟派主力の追擊又は形勢不良と見る小口筋の投直しにアトは二十五錢と叩かれ引降は遂に五圓の關門も無造作に瓦壞して四圓九十一錢と新安値を

依然小口商内

相場が依然不味を續けてゐるので仕手は益々氣乘らず只東新に對し小口商内が現れた位で市場は全く閑散に陥つてゐる

本玉

二十六日前場までに於ける百枚以上の建玉左の如し

京取 買方德泰二三〇▲買方松山二九〇新田二七〇山口一〇〇

大新 買方新田二七〇大林一二〇山三九〇正崎二二〇立山一二〇德泰一二〇山口一〇〇▲買方松田中道一〇〇德泰一〇〇

東新 買方德泰五四〇新田三一〇立山三〇〇大林二五〇白栄一二〇▲買方田中道一、一九〇正崎二一〇松山一七〇新田一〇〇立山一〇〇

出來高は東新一〇〇枚で内ち三枚以上の手口左の如し

東新 買方白井六〇▲賣方松山五〇白井三〇

買方全く沈衰

昨後場は依然阪地が引返し而かもその戻りが近頃にないよい足取りであつた爲め誰れの頭にも一と戻りを豫期してゐる際とて弱からぬたが、今朝になつて見ると又復他愛もなく崩れ前日引返した丈け更に新安値へ陥落するなど依然として從來の狀勢を失はない、この點から見ると相場はまだ直るべき域に達してないものと云ふより外なきのみか賣方は仕勝つてこの上に商人氣は新陳代謝的に買惡ひを除めないといふ商勢であるから若許どうしても人氣が勝も出も買りに傾きも少し脫線的の安値を出現しない以上買方ひ浮ぶ瀬は容易に來ないといふ向が多い

回復し、アト阪地の九圓關門損壞によるものらしいが、今朝は吉井以來やゝ見直し二節は一錢五十錢と引返した、併し戻した處は逆さず賣物出て三節は三十五錢と叩かれ結局前場の如く大引した

乾坤一擲 期米界の妙味

【大阪電報】軟派の雄原吉林は十五圓以下で樂に利喰ひ出來ると豪語し依然買陣強く三橋、トロール筋等の悲觀濃厚と鞘の離れ買は別としても小口の値頃買積出のため十八圓間近くまでの慘落は矢張り離い形勢であるが、その姿を見るべく見られ或ひは可成り底として然も注目されてゐる

小口の狼狽投げ

前月以來戻りらしい戻りを見せない相場として弱氣は勿論弱氣にお いても此邊深い反撥がありはせぬかと警戒してゐる折柄、昨後場はいつもにない引返しを示し確かに本直りと見るべき商狀であつたが、今朝は又復阪地の新安値に陥落するに至つた

軟派主力追擊

先般阪地の崩況を聞いて依然買玉を投げ退くと同時に途轉賣越しの早業をやつてのけた地場の某有力者は前日二十五圓三十錢所から六千俵許り利喰ひ殘し、後場の反撥は傍觀しこの上更に引返した所を賣直すべく待ち構へて居た所に今朝は再び阪地が軟調を迫るに至つたので猛烈に賣物を發し問題の五圓台を無雜作に崩壞したものもそれが爲めであつた

精米筋見送る

現今出て來る籾は殆んど新物であるが例年に比較すると數量が非常に多いのと定期が每日新安値に陥落し本年の新米相場が那邊に落着くかの見當がつかない際とて各精米筋とも各產地の賣物に對し相場をつけぬわけに行かず値をつけると賣られる恐があるといふ譯で全く困まつておる有樣であつた

阪地安の因

昨後場阪地が急速に引返したのは北國の正米西と相俟つて新潟の定期が二十九圓迄まで引返したので同方面から飽なからぬ買物が入込むと同時に賣方の利喰急ぎも現れた

木浦延市場の 出來高四萬石

（木浦電話）木浦延市場では九月に入つて以來日々相當の取引出來高を示してゐるが就中昨今の相場變動に際して每日の出來高は二萬三百石と延市場開始以來の新記錄を示した

木浦延解合成立

（木浦電話）木浦延市場では昨後場で十月中限渡二千九百石、十一月中限渡一千四百石の解合が成立したがその渡方は丸福、丸キ、丸ハ受方は藝大であつた

堂島前場情報

（大阪電報）本朝新井は自店から二千石、磯先から一千二百石、田金から一千六百石其他からも優勢に買ひ合計三千石利喰ひ北國筋は吉武、大村から之に對して良地は自地天候不良と値頃觀から村岡、荒確から新規に二千石買つてゐた

正米

京城 丸キ三等二十圓七十錢四等二十圓錢指玄米上二十圓五十錢中二十圓錢下十九圓五十錢一等精白二十圓七錢白米二十四圓籾上六錢二厘中六錢下五錢八厘

大豆 十二圓八十錢長湍十二圓金井十二圓八十錢連川十二圓錦原十二圓十錢

仁川 丸キ角チ丸チ拔三等廿圓新廿二圓四等十九圓六十錢新二十一圓五十錢不拔三等十九圓五十錢四等十八圓二十錢籾改良種新五錢八厘在來種五錢六厘一等白米丸仁二十三圓九十錢精米組合一等白二十四圓二十錢を唱へてゐるが何れも每日四、五十錢安に取引け殆んど出來ない狀態である

大豆 龍山十三圓二十錢長湍十二圓五十錢汶山新十三圓なるがまた何れも小口物にすぎぬ狀態であつた

釜山 各地反撥は却つて反落の因をなし形勢益々惡化し人氣値頃に一寸氣迷の風情にてその日消

群山 一寸戻り足となつた相場も崩れに一層嫌氣崩し投げ賣りとなり途に氣配七十錢瓦落し形勢混亂、相場丸七三等二十圓八十錢四等二十圓二十錢見相を唱へた

木浦 休日明けの木浦は產地よりの出廻りなく定期の暴落人氣に双方手控へられ、賣筋の手合せが小口にして相場も軟弱に角七三等二十三圓六十錢見當であつた

大邱 各地反落せば即かれ所謂戻れぬ相場と見られ豐作確認者あり人氣一段と惡く手配成切崩れ買方の手控形に手合しい取引なく聲のみにて結局報良二十二圓九十錢神力二十二圓四十錢見當と三十錢安を唱へた

京城延べ 各地の軟調を入れて十一末十九圓四十五錢と二十錢安に寄付き、角イ六百五十石丸矢七百五十石の賣物現れ、引際は更に各地の新安値に六同逐に〇五錢と膽ろくも崩れたが、この爰値頃と見る小口筋の買進みに小締り結局期の如く前場を終つた

前場 [illegible]

木浦延べ（廿六日）[illegible]

仁川期米本玉表 [illegible]

群山廻米報（廿六日）[illegible]

市況（廿六日）

鮮内延べ / 大阪期米喰合 / 大阪市中外棉時 / 大阪棉花 / 大阪砂糖現物 / 大阪絹絲 / ◇平銀 / ◇現物長傭 / 京城手形交換高(廿六日) / 市中米標準値：[illegible]

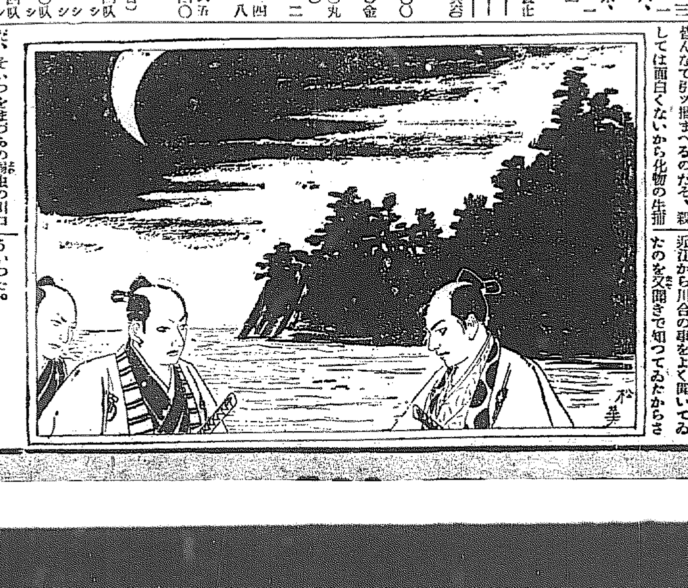

川合又五郎（18）
鳥江鐵也 作
佐藤松華 畫

刀研ぎの娘（七）

又五郎いふ

『川口の奴今夜はキット逃げうせたのだ、ヨシッ、あんな卑怯な男を探ずのはもうよしにしよう。それよりかこれから皆んなで三更に至るまで、この銀杏の樹を取卷いて化物の出現をまたうではないかどうだね』

この緊急動議にみんなは贊成すた。

『それがよからう』

『面白からう』

又五郎はまたいふ。

『そして若し、化物が飛出したら皆んなで引ッ擱へるのだぞ、殺しては面白くないから化物の生捕だ、そいつをまづあの腑の川口源十郎のやしきへ抛び込んでやるのさ、それから先は見物小屋へ賣飛ばす、するとまた酒代が儲かるといふものだ、化物退治にも少し金儲けを考へなきや駄目だぜ』

皆んなはその時聲を揃へて笑つた。

武殿がいきなり、

『化物退治に金儲け、川合は拔目がないのう』

『拔目のないのは親讓りだ』

と荒井が今度はいふ。

『親讓りとはなんだ、なんの事だい』

又五郎にはその荒井の言葉が解し兼ねたので聞く。

『なんさ、貴殿の親御半左衛門どののことをいふのだよ』

と荒井はいふ。

『其親がどうしたといふのだね』

又五郎別に氣にとめた様子もなく、たゞ『拔目がない』といふ言味だけを聞けばいゝといつた調子で聞いてゐる。

『なんでも昔、仙臺で武道の意氣地から一家中の者を殺害して、この岡山の殿様へ駆込み、當時千石それからトン〳〵拍子、鰻のぼりに千五百石取りの重臣に取立てられたといふぢやないか、拔け目のないシツカリ者でなくてどうしてそんな出世が出來るものか、だからさういふんだか、貴殿だつてその嫡子、本當に鼬鼠の氣性をついで拔け目がないね』

荒井は岡山藩でも川合半左衛門のずつと上臈にゐる荒井能之進といふ家老の息子である。同じ家中の荒尾近江とは親類とかで、父が近江から川合の事をよく聞いてゐたのを又聞きで知つてゐたからさういつた。

『何だ、昔の父上の事をいふのかつまらん事をいつてくれるなよ、今では昔の事なんか父上は一切忘れて、お家の爲めに忠勤をはげんでゐらるゝのぢや、そんな古傷を突つく様なこと、父上の耳へ入つてはいけない、まあ俺だからいゝ様なものゝ、そんな事を父上の前でいつたら父上が叱るぞ、それに人殺しをして出世したなんてあんまり聞こえがよくないからなア』

又五郎は笑ひにまぎらしてしまつた。

『サア、それはどうでもいゝとして、化物のお出でこゝに掴へてポツ〳〵待つとしようか』

蜂殿帶刀の次男總之助がさういふ。

『さうだ、銀杏のぐるりを取卷いて坐るとしよう』

小姓役の小井吉之丞がいふ。

月はます〳〵冴えてゐる。

そこはかとなく靜かな夜を虫の鳴く音が聞こえる。

五人の若侍は銀杏の樹の下に車座になつて座り込んだ。

寫眞は ワタナベへ

ゑらぎ屋

美味……美味……
新製 おぐらパン
明治町 木村屋

武田產婦人科

京城日報
朝刊
本紙朝夕共二十頁
發行所 京城府太平通一丁目 合資會社京城日報社

改造文庫

百頁・十錢
窮極廉價版

表紙の背番號	1	2	3	4	5	6	7	8
定價(錢)	一〇	二〇	三〇	四〇	五〇	六〇	七〇	八〇
送料(錢)	二	四	六	八	一〇	一二	一四	一六

東京芝區愛宕下町 振替東京八四〇二
改造社

社會主義の發展 1
マルキシズム認識論 1
辯證法的唯物觀 2
哲學の貧困 1
神と國家 1
人論 6
エミール(上卷) 4
エミール(下卷) 4

國家觀 5
哲學概說 3
現代哲學思潮 3
無政府主義と社會主義 2
財產進化論 2
勞働價値說の擁護 2
經濟地理概論 3
俳諧七部集 3

自選歌集 朝の螢 2
自選歌集 十年 2
自選歌集 川のほとり 2
自選歌集 松の芽 2
自選歌集 海やまのあひだ 4
自選歌集 立春 2
自選歌集 花樫 3
自選歌集 人間往來 2

夏目漱石著
坊っちゃん 百四十版 2
草枕 百二十版 2
それから 百版 3

國家論 2
金融資本論 4
日本開化小史 2
天才論 5
倫理と唯物史觀 2
マルクス經濟學大綱 2
帝國主義論 5
社會進化と生物進化 2

蕪村七部集 3
伊勢物語 2
神皇正統記 3
奧の細道・芭蕉の紀行文集 3
今昔物語・心中天網島・女殺油地獄 3
北村透谷選集 1
樋口一葉選集 1
平凡 1

欅の木 2
野原の郭公 2
原生林 3
空を仰ぐ 2
宣諭集 2
國民歌謠集 2
舞踊詞集 2
背德者 2

河上肇著 マルクス主義經濟學 3
カウツキー著 三輪壽壯譯 エルフルト綱領解說 3
ボグダノーフ著 林・木村譯 經濟科學概論 5
プレブス・リーグ編 田所輝明譯 プレブス經濟學 3

日本經濟論 1
日本經濟學說の變遷・經濟的帝國論 2
日本商業史 4
日本工業史 4
經濟學の實際知識 2
リッケルト論文集 2
社會進化と婦人の地位 2
幸德秋水集 2

子規俳話 3
山陰土產その他 2
民謠集 2
獄中記 2
厭世家の誕生日 1
日輪 1
勞働者の居ない船 1
海に生くる人々 2

シラー詩集 4
イプセン全集(一) 3
イプセン全集(二) 5
どつこいおいらは生きてゐる 2
句集虚子 6
井泉水句集 5
サーニン 6
青年の告白 3
一週間 2

石川啄木著 一握の砂・悲しき玩具 2
石川啄木著 我等の一團と彼・雲は天才である 1
ニコライ・オルゼシユコ著 澤見陸郎譯 寡婦マルタ 3
細井和喜藏著 女工哀史 4

中江兆民集 2
財產起源論 1
組織論 3
三民主義 3
唯一者とその所有 6
全譯金融資本論 7
近世封建社會の研究 2
近世の農村問題 3

小公子 2
ホワイト・ファング 3
嬰兒殺し 3
チエホフ傑作集 5
佛蘭西家庭(第一卷) 3
佛蘭西家庭(第二卷) 5
愛慾 2
死の舞踏 2

奈落の人々 3
爭鬪 2
洋服箪笥 2
室生犀星詩集 5
千家元麿詩集 3
橫瀨夜雨詩集 5
修禪寺物語 3
少年の悲哀 2
運命論者 2

英學界の巨人
齋藤秀三郎偉業

斷然！
菊判四千六百頁廿圓の大册と同一內容の縮刷版がこの廉價で手に入る

縮刷版 齋藤 和英大辭典

製本出來
特價 ¥5.50
申込次第着金順に即時送本
一內容見本進呈一
特價期間 十一月廿日限り
締切後は斷然定價七圓に復す
東京神田千代田町
日英社

開講愈々迫る

小學卒業の諸君、僅かの費用で一年半で樂々中學を卒業する唯一の方法がある。それは完全無比、日本一の定評ある早稻田の中學講義へ入學する事です。今は獨學者の時代！入學が一日早ければ成功も一日早い。斷然今スグ申込め！

早稻田 中學講義

日本一の完全な中學講義
學費月壹圓貳拾錢 毎月二回配本 一ヶ年半修了

他にない大特典
早稻田大學への特別入學
成績優等者への學費給與
早大圖書館の無料閲覽
地方講演會の自由聽講
質問自由、解答親切
雜誌、地圖、讀本の無料配布

內容見本進呈 ハガキで申込み次第

商業・文學・受驗・最新電氣・法律
政治經濟・文學・建築・電氣工學

東京・牛込
早稻田大學出版部
振替東京一一三・大阪六八九〇〇　電話牛込三四五・三四六

肉彈少將 櫻井忠溫全集

全六卷 豫約募集

不朽の戰爭文學 熱狂的大歡迎

金子堅太郎子爵曰く
櫻井忠溫君は日本國民にとつて永久に記憶せらるべき名である。二十有五年、疾くも過ぎ去つた彼の日露戰爭の悲壯の武勲を、忠烈なる士卒の勲功を、自ら彈雨の中を潜りて綴つた「肉彈」「銃後」の二著は、何時讀んでも深い感動を喚ばれるものである。今、是の不朽の戰爭文學を中心として君の全著の刊行さるゝと聞くは予も亦欣快とする所、大にその世に汎まるを望んで止まない次第である。

宇垣陸軍大臣曰く
日露戰爭は吾が國民に取つて永久の記憶である。而かも櫻井君の「肉彈」「銃後」の二著に依つて、吾々はこれを國民的血の記錄として、後世子孫に傳へ得る貴重な文獻を有つ事を得たのである。櫻井君は、常に戰場文學に新紀元を劃したるに止まらず、亦至妙の筆を以つて味ふべき多くの藝術を生んでゐる。いま、永き軍生活を離れて、筆生活に專念するに當つて、その全集の刊行を聞くのは吾が好個の記念と謂ふべく、これを各家庭に推薦することを予も決して辭を吝むものではない。

蘇峰學人曰く
古へ「槊を横へて詩を賦す」と云ふ言葉がある。軍人として日本男兒の眞面目を、殊に三十七八年戰役旅順の攻圍に於て發揮したることは、少將の不朽の著「肉彈」が、其の證を立てゝゐる。少將の九死一生と云はんより、九十九分の死中に、一命を拾ひ得た事は奇蹟と云ふも然り。予は少將が軍服を脫して、新たなる生活に入られたるを喜び、猶ほ今後に於ても、新たなる製作の出で來らんことを、待望するが、此の機會に於て、從來の製作の全集の出で來りたることは、最も意義あることと思ふ。(略)

第一回配本 即時申込

新編 將軍乃木

「人間乃木」ともいふべきもので、野人としての乃木さんの姿を斯くも如實に見せてくれたものはない。不世出の武將たる乃木將軍に禍を覓め、涙を探れて、而も諷刺も諷諭もありのまゝに寫した本篇は、筆者の深懇した筆によつて限りなく感動の頁を繰りひろげてゆく。緩くに從つて高潮する人間乃木の高風は、無言の教訓を垂れて例として迫るであらう。本篇は舊著に新たなる資料を加へて全卷大改訂補を施した遺憾なき完本である。
◎本文六百廿頁・口繪十二葉・津田青楓畫伯苦心の裝幀

戰場で流された血の記錄

第一卷 肉彈 附英獨語譯
第二卷 銃後 前線十萬
第三卷 煙幕・雜嚢 赤城の映 附本夕
第四卷 草に祈る 黑煉瓦の家 附本草に祈る
第五卷 新編將軍乃木 附本十字路 橘中佐
第六卷 土の上・水の上 顏「自敍歷」 大調練時代
別冊 忠溫畫集 原色四六倍九十六葉判刷 特價金一圓にて頒つ

我等が記念すべき表忠塔

「肉彈」扉には◇櫻井少將の署名を請ひて頒つ

實物書店にあり
會費一册一圓五十錢
◇體裁 四六判特製函入・本文總布裝
◇頒布 全六卷、會員にのみ頒布、別册「忠溫畫集」は第六回配本と同時、希望者に限り實費一圓で頒つ
◇配本 九月第一回配本、毎月一回一册、六ケ月完了
◇會費 毎月拂一册に付一圓五十錢、別册、會員に限り金一圓
◇送料 東京市內六錢、地方十八錢、鮮臺三十六錢
◇締切 十月五日、〆切嚴守、申込金不要！

內容見本進呈 各地書店に在り

東京神田錦町一丁目
振替東京四五三〇番
誠文堂

倫敦條約案

豫定通り滿場一致 審査報告書を可決

來る十月一日の御前會議に於て正式に可決確定の筈

さしもの問題も愈大團圓

【東京電話】二十六日午後一時より開會の樞府最終精査委員會はロンドン條約審査報告書を伊東委員長の作成せる原案通り可決して午後二時四十分散會した。右報告書は第一回より第十二回にわたる審査の經過を詳細に記述した上、委員會の決議として『補充計畫および減税問題は政府の説明に信頼し本條約は御批准あらせられて然る可きものなり』との意味を述べたるもので、滿場の委員は全部これに賛成可決した。依つて伊東委員長はこの旨倉富議長に報告し、議長は來る十月一日午前十時樞府本會議を開き 聖上陛下の御親臨を仰ぎ首相以下各大臣及び樞府各顧問官列席、右報告書を上程審議の上正式にこれを可決確定し、濱口首相は右條約の下げ渡しを待ち直ちに參内、條約御批准の上奏御裁可を經て、幣原外相は英米兩條約國にその旨通告して茲に御諮詢以來約三月にわたつて論議されたロンドン條約問題はいよ〱大團圓を告ぐる譯である

政府を信頼した 兵力量と民力休養

奉答文には斯う明記されてゐる

【東京電話】樞府精査委員會の可決したロンドン條約御諮詢奉答案が統帥權問題補充計畫並に國民負擔問題を如何に取扱ふかは頗る注目されてゐたがこの點に關しては

一、兵力量決定に當りては政府、軍令部合意の上これを決すべく、今回これが回訓を決するに當りては軍令部も異議なきものと認めた

二、國防の缺陷補充と民力休養に就ては出來るだけ努力し遺算なきを期すとの政府の言明に信頼して御諮詢案を可決奉答する旨明記してある

正貨現送 五百萬圓を

正金で送る

【東京電報】正金銀行はさきに正貨現送を聲明したが、二十五日五百萬圓の第一回正貨現送を實行した。今後横濱に正貨現送が繼續されるが輸入超過期を通じて行はるべき正金の正貨現送は一億圓を突破するだらうと觀測されてゐる

の十一月末を遲れ十二月初めに延期される模樣である

軍縮剩餘金は減税に充當

藏相、首相間に意見の一致を見る

【東京電報】井上藏相は二十六日午後四時濱口首相を首相官邸に訪ひ、軍縮剩餘金の使途と明年度豫算案編成の經過、豫算閣議の開催期日等につき懇談し、軍縮剩餘金は既定方針通り國民負擔輕減に振り向ける事に意見の一致を見、同五時三十分辭去した

今度は陸軍が頭を持上ぐ

統帥系統について 海軍と聯合協議

【東京電報】海軍における兵力補充問題もいよ〱決定を見たので、ロンドン條約の樞府本會議終了次第參謀本部は海軍々令部と右に基づく陸、海軍の相關事項

一、要港關係

一、輸送掩護の關係

一、上陸作戰の關係

一、軍港並に要港と防空との關係

等につき協議をなし國防遂行上の諸方策を協定する豫定であるが、ロンドン條約は實質上陸軍の作戰にも重大な關係をおよぼすものであるとの見解から、ロンドン會議の前後にて一切陸軍の統帥系統には協議せず海軍のみ獨斷にてこれを處理した點につき疑義を有する向もあるので右協議會にては相當議論を生じはせぬかと見てゐる向がある

メッセージ放送計畫

各國で準備中 我が受信局は仙臺

【東京電報】ロンドン條約批准完了後行はれる濱口首相、フーヴァー大統領、マツク首相のラヂオ・メッセージ計畫に就て我が對米放送試驗は好果を示したが、遞信省は米國政府に對し對日試驗放送を依頼した。米國の對日放送局はオークランド、デージーカー局に内定した模樣であるが、我が放送受信局は仙臺と決定、同局を距る二里半の海岸に受信所アンテナを建設中である。なほ本放送は豫定

一安心の濱口首相 ＝秋の一日を鎌倉の別莊に過した寛ぎ＝

爲替强調

正貨現送を機に

【東京電報】正金の正貨現送を機に爲替市場は俄に硬化し、廿六日寄附對米四十九弗十六分の七、對英二志〇片卅二分の十三の總買入氣に買手はニユーヨーク對日九弗二分の一と前電より半ポイント高に益々强氣となり、對米二分の一、對英十六分の十から對米十六分の九、對英卅二分の十五の高値に進げ、賣手も對米二分の一、英十六分の七と追隨對時した

五百萬圓程度では─ 尚不充分と見る

鮮米移出調節案未決 ─農相官邸に於ける協議會

【東京電報】農林省では廿六日午後六時から農相官邸に鮮米對策協議會を開き、廿九日朝鮮總督府渡邊農務課長の提出せる總督府案即ち應急對策として五百萬圓を預金部より借り受け、これを殖産銀行の手を經て農倉その他に貸し付け鮮米を一時農倉庫に收容保管する案につき協議を進めたが、農林省としては五百萬圓程度では三十萬石乃至四十萬石の收容しか望まれず、七百萬石以上の内地移入を調節する上に効果を舉げ得ないといふのでなほこの案に對し他から不滿を持つてゐる模樣である

滿鐵幹部を更へぬ事

政變毎に 第十三回滿洲商議聯合會

【長春特電】第十三回滿洲商業會議所聯合會は二十六日午前十時より長春公會堂に開催、各地商議代表委員および書記長、有志委員等四十余名出席、來賓として滿鐵武部殖産部長、關東廳山中殖産課長、長春田代領事その他十余名、議長々春商議會頭、來賓長春領事の挨拶について前聯合會事務報告あり會計委員の選擧を終り書記長會議により決したる『滿鐵事業を政黨、政變より超越せしめ政變毎に滿鐵幹部を更迭せしめざるやう仙石總裁に懇請する』件を正式本會議の議題に上提し、これを可決、議長より五名の起草委員を指名することゝなり、午後零時十分休憩、一同記念撮影を行ひ晝食を終り午後二時より會議を續行した

貿易振興協議

四省聯合協議會

【東京電報】外務、拓務、商工、農林四省の貿易振興聯合協議會は廿六日午後二時拓相官邸に開會、永井、菅田、横山、田島、小坂、小林、松村各次官、武富、福田、上田、長瀬、四幹事出席、當面の對滿漁業の情報を各省の立場より報告し、鮮銀問題等に關し種々協議したが何等觸らず午後四時三十分散會した

思想講習會

文部省主催で全國に開く

【東京電報】文部省では昨年教化總動員を行ひ國民の自覺を促すところがあつたが、本年は更に思想問題に對する批判力を涵養し國民思想の健全なる發達を促すため全國的に廣く思想講習會を開くことに決定した。即ち長期講習會は大邱、東京、城津、京都、福岡の四ヶ所、期日は十一月中旬から四月下旬までの間において二週間乃至四ヶ月にわたり、短期講習會は全國各重要都市で一週間乃至二週間位行ふ決定で講習員は地方長官の推薦による學校敎職員、敎化宗敎關係者等適當と認めたものである

各種調査會を整理す

刷新委員會決定

【東京電報】行政刷新委員會は二十六日午前九時より首相官邸に開催、現在内閣および各省關係の各種調査會は約百余に達しこれが費用も莫大に上つてをり、且中にはすでにその目的を達したものもあるのでこれを整理すれば費用削減の余地もあるのでこれ等を調査の上更めて委員會を開き附議決定することゝなつた

紅茶の後

警務局衞生課長 西龜三圭

警務局高等官野球チームに出ては三振する男が私である。今度こそと意氣ごみ凄しくバッターボックスに立つ、全身の神經を眼にあつめてバットをふるが、どうも上手にあたらない。審判からストライク・アウトと宣告されてすご〱ベンチに歸るとき、自ら力たらざるを嘆くのであるが、これと同樣朝鮮の衞生施設はわれ〱が如何にあせれども、なほたらざるのは金がないためである。施設が出來ないからである。現在、衞生保健のために行はれつゝある方法は、根本を除くことを閑却してゐるので、每年繰りかへしても同じ仕事で目的を達するに困難を感ぜざるを得ないものがある。たとへば腸チフスや赤痢にしても、危險なる河水から引いてゐる上水を飲用し住み、不完全な屎尿の處理方法の中に不幸傳染し病院に隔離されても、設備恐しくまた收容數も甚だ小さいのである。河岸に鑿井を設け、清淨な地下水を上水道となし、一戸二、三十圓の補助金を出して便所の改造を奬勵し、大タンクをつくり屎尿の放流を妨ぎ、傳染病院の設備を充實せしめ、經費にて診察の出來るように改め、病害を擴張するなど根本施設をしなければ、われ〱の仕事も比例的な効果をあげ得ないのである。

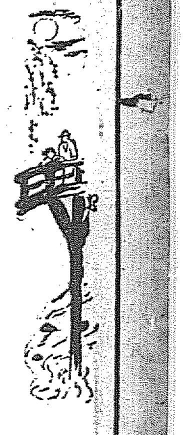

企業統制の理論と實際考究

産業合理局に常設の統制委員會の委員決る

【東京電報】臨時産業合理局では合理化の根幹たる企業統制の理論と實際とを考究し、我國にあてはまる役目を持つた同局統制委員會(常設)新設につき委員人選中の處、二十六日左の如く決定二十七日の官報で發表の筈

會長(合理局顧問)松岡均平▲委員 吉野工務局長、田中商大教授、渡邊東京商議理事、高柳大阪商議理事、菅東京興銀理事、高島經濟聯盟主事、長岡三菱合資會社調査課長、小野三菱銀行常務、菊本三井銀行常務、向井京大教授▲幹事 小島工務課長、辻合理局事務官

日清汽船大吉丸

共匪軍の射擊を受く

【上海廿六日發電】日清汽船大吉丸は廿四日午後四時監利縣附近を航行中卅分にわたり共匪軍から約三百發の射擊を受け、同船は損傷四十三發を受けたが乘員に死傷なし、共匪軍は監利下流下車灣にあり、村落を燒き拂ひ避難民は續々下航中である

近海郵船無配

【東京電報】近海郵船會社は廿六日午後一時半から丸の内郵船ビルディングで定時株主總會を開き利益處分案(無配)を可決した

奉軍第一軍長 于學忠氏北平入

全市國旗を立て歡迎 往年の張作霖の入城を思はす

【北平廿六日發電】東北第一軍長于學忠氏は午後二時北平着、直ちに東北陸軍司令部に入つた。全市は早朝より國旗を立て歡迎の意を表し、街路は武裝兵で嚴戒され、宛然往年の張作霖の入城を思はせた

既に三萬八千入津

【天津電報】本日までに到着せる奉天軍は合計二十九列車三萬八千名、馬匹二千におよび騎兵砲兵等特種隊は本日着津し、内二千名は天津市内の警備に當り他は全部北平に向ふ。なほ天津および津浦線に配備さるべき主力于學忠氏の第二軍は明日より引續き着津の筈

國府の改造

胡漢民氏主席代理 行政院長も氏か

【南京廿六日發電】廿六日臨時中央政治會議開かれ、左の如く決定した

一、行政院長の後任は近く蔣介石氏の歸京するを待ち第四次全體會議を開き決定すること

二、國民政府主席代理は胡漢民とす

三、國務會議主席は三院長胡漢民、戴天仇、王龍惠氏が順次交替代理す

なほ中央全體會議は十月下旬開催に大體決定したが、同會議長、監察院長たる趙戴文氏の後任決定、その他國民政府の大改造も行はるべく、行政院長は胡漢民氏説有力である

西北軍に反擊さる

平漢線の南軍 信陽あやふし

【漢口廿六日發電】支那側の情報によれば、平漢線の南軍中央部隊は西北軍鹿鍾麟氏の直轄部隊六個師に反擊され、何れも信陽に引揚げて退却中といはれ、信陽西南の二城門は昨夕大火災を起し同地の守備危ふしとの說さへ傳へられる。又漢口より武昌間に至る鐵道を破壞した共匪軍は從來の共匪軍でなく、陳樂の引率する西北軍の決死的別働隊といはれる。しかして漢口は昨夕より市中何となく緊張を呈してゐたが、夜十時突如全市に臨時特別戒嚴令が布かれた

加奈陀顧問 歐洲聯盟に反對

世界市場の自由競爭を除外する組織は不可

【ゼネヴァ廿三日發電】フランス外務長官ブリアン氏の歐洲聯盟案が國際聯盟總會に上議され、漸く調査委員會開會に漕ぎつけようとしてゐる際、聯盟の加奈陀顧問ウオルター・エー・リデル氏により二十三日强い反對意見の第一聲が公にされた氏の聲明要旨は左の如くである

予等は予等の生産品を世界市場における自由競爭より除外せんとする一種の組織を築くことにつき贊成を求められたのである斯く解するのが率直な飾らざる眞相である。而して予としては右歐洲聯盟案支持者が何故に斯かる問題を國際聯盟總會にかつぎ出したのであるか諒解に苦しむものである

第二軍も既に出動開始

掠奪等をすれば銃殺すると 張學良氏旅長に嚴命

【奉天廿六日發電】張學良氏は昨日北平駐屯の東北第二軍に對し、出動命令を降し歩兵第二、第四、第二十五の三ヶ旅および歩兵第四十一團兵力約三萬は即日關內出動を開始した。軍長は二十日奉天出發天津に赴き指揮に當る事となつたが、張學良氏は出動各軍旅長に對し、我軍今回の平津進出は治安維持、商民の保護にあれば軍規を嚴守すべく掠奪等の違反者ある場合は直に銃殺に附すべき旨訓電を發した

山西軍なし 平津地方に

楚司令も去る

【北平廿六日發電】奉天入城まで治安維持に努力して内外人より多大の感謝をうけた警備司令楚溪春氏は、奉軍への警備引繼ぎを完了せるため廿六日午後五時奉軍各旅長、各租界代表多數の見送裡に殘留部隊を率ゐて西直門驛より張家口に向つた、これにて山西軍は一兵も止どめざるに至つた

蔣氏不眠症? 戰線から引揚げるか

【上海廿六日發電】支那側の確な筋に達した情報によると、蔣介石氏は長期にわたる劇務に疲れ不眠症に惱まされてゐるので、近く靜養のため戰線から引揚げるであらうと

太平洋地帶の隆盛發達に盡す

歡迎會席上に於て 新駐日米國大使の演說

【東京電報】日米協會主催の新駐日米大使フォーブス氏の歡迎晩餐會は廿六日午後七時より華族會館に開會、席上同氏は大要左の如き演說をなした

日米兩國は太平洋地帶の隆盛發展を圖る協同の目的達成のため最も友交的な精神で協力すべきである。我々は共に平和を欲し自己の分け前と共に他國の分け前の增加を望む。今や世界は深刻な不況時代にあるが不景氣が深刻であればある程その恢復早く緊密の度も高いと思ふ。移民問題は議會の決定に待つべきであり外交官たる私はその可否論に觸れないが、私が太平洋方面で見聞した處によると同地方の日本人は好感を持つて迎へられて感謝をうけてゐた

朝鐵上期決算

朝鮮鐵道會社の昭和五年上期決算は此程鐵道局の會計檢査を終つたが同期における同社の鐵道收入及び支出は左の如くで八分の配當に變りない

一、收入金百二十七萬四千圓(前期に比し十五萬五千圓減)

一、支出百九萬六千圓(前期に比し八萬圓減)

一、差引純益金十七萬八千圓(前期に比し七萬五千圓減)

一、政府補助金百二十八萬九千圓

一、前期繰越金二萬四千八百圓

計金百四十九萬二千圓

近衞聯隊で射擊椿事

實彈の發射で五名傷つく

【東京電報】二十六日午前十一時半頃近衞歩兵第一聯隊第六中隊は田中豐成中尉指揮の下に輕機關銃射擊練習を行つてゐたが、同隊初年兵が中尉の指導を受けてゐた際實彈三發が發射され、第七中隊田中軍曹、小林、伊藤兩一等卒、小野、高橋兩二等卒は負傷した

太平漫語

歳入減少に伴ふ財源の涸渇、豫算編成行惱みの折柄、政府は初め各省の新規要求は勿論、地方起債は原則として認めぬ方針を聲明してゐたが世間の實情に鑑みて失業救濟のための起債はこの限りにあらずといふことゝなつた▲これで府廳には多分にこの方面の經費を包含せしむることゝしたので半島の蘇生の思ひをしたのは獨り內地ばかりではなく、わが朝鮮總督府も無論その仲間である。本府明年度の豫算も急に明くなつた氣がする▲不景氣と貯金の關係は一寸奇妙な現象を呈してゐる。府內各貯蓄銀行に就いて聞くに、昨今大口預金は殆んど影を潜めた反面に小口預金は非常に殖ゑた▲これは俸給生活者が不景氣の聲に脅かされればせながら反省して『これではならぬ』とばかり、何時馘首されても路頭に迷はぬやう、家內との膝物語に衆議一決、さてこそボツ〱の起源で、大口貯金の減少は何んといつても商工業の不況の結果だらうな▲新會社の中堅以下の人々の、からした心掛けが段々積り積つて財界一陽來復の機運を醸成することを得ば今日の不況も明日の笑ひ話しに化して行くだらう▲半島の産んだ今シーズンの明星、帝大高橋投手の評判は今や高都のファンを熱狂せしめ、都下の各新聞は筆を揃へて彼れの活躍振りを多大の紙面を割いて報道してゐる▲曾つて內村鑑三氏の令息內村投手が、早慶明を風靡して球界を睥睨したアノ偉大の黄金時代の再現も、彼の術腕如何によつては必ずしも六ヶ敷くはなからう

…人…

◇碓井忠平氏(專賣局煙草課長)事務視察のため五日間の豫定にて廿六日夜十一時發で北南市へ出張

◇木村昌作氏(日本電氣株式會社京城支店長)新任挨拶のため廿六日本社來訪

航空往來(廿六日夕到着)

▲土井高禮氏(平壤より)▲原口幸吉氏(同上)▲富房有次郎氏(同上)▲森政作氏(同上)

…會…

觀音經講義開催 京都清水寺管主法相宗管長大西良慶師の鮮內巡錫を機とし朝鮮佛教團では特に同師に乞ふて九月三十日より十月二日まで三日間毎日午後七時三十分より長谷川町京城府公會堂において觀音經講義(三日間連續講義、聽講無料)を開催し多數來聽を歡迎すると

ウエルヒ師接見會 ビショップ・ウエルヒ師夫妻及びメソヂスト・ミッション會員は二十六日午後四時より梨花學堂においてビショップ・ウエルヒ氏夫妻のために官民數百名を招待して盛大なる接見會を催し六時散會した

運動會 京畿商業學校にては明廿八日(日曜)同校庭において第八回運動會を開催、小學校の優勝旗爭奪遞走も行はると

疑獄公判

次回は廿九日

【東京電話】東京地方法院裁判所における朝鮮疑獄事件の公判は廿六日午後二時十分開廷、川崎德之助氏に對する事實訊べを續行し、同氏に對する本節の訊べを終つて四時半閉廷した。次回公判は廿九日午前九時から開廷、肥田理吉氏から取調べに入るはずである

◇經濟◇

外麥暴落で製粉苦境

シカゴ小麥市場における小麥相場の落潮は依然として止まず、引續き濠洲商人の安値投賣は猛烈を極め、二十六日の入電は又復八十セント臺割れを報じてしまつた、これがため製粉の受ける刺戟は著しく相場は漸々として軟落歩調をとり綠ダイヤ下關二圓六十錢見當、鮮內は二圓八十五六錢見當に暴落し本年の高値から一圓余を墜落してゐる、然るに米麥の今後も一層狂亂しつゝあり、又全國にわたる本年の稻作による米價暴落等の影響は軈て製粉相場の前途に不安を與へ、買手は更に買氣は起らないといふ狀態である、ことに內地製粉の如きは內地二圓七十錢見當で約定したものが、相場の變動激しきため仁川着荷の際には一二十錢方低落し二圓八十五六錢見當で賣るには問屋は採算不引合に陷るもの多く、製粉界は全く困つて當られ苦境の裡に呻吟を來してゐる

◇株式◇

大株短期引跡

大新 四十一圓九(不變) 鐘新 五十六圓八(不變) 日蓋 十五圓丁(不變) 東新 八十九圓丁(不變)

東株短期後場止

	止	高値	安値
東新	六二〇	六三	九

◇朝米◇

各地期米後場止

下關一九一四▲桑名十一番一八八七十二番一八八八▲名古屋一九一六▲金澤一八五三▲熊本一八〇〇▲大阪最終氣配廿二錢(二錢安)

仁川穀物出入(廿六日)

	移出	移入
籾(白)(俵)		一〇〇八
籾(白)(叺)		一六七三
玄米(俵)		五二八
白米(叺)		三一〇
大豆(叺)		一五八二
粳(白)		
白米(叺)		三三七五
粟二斗入(袋)		七七二九
粟(叺)		二三一〇
豆(叺)		二六五五

滿洲經濟電報

	前寄	前引
安東株 當限		八七〇
安東株 先限		八八〇
滿洲株 當限	――	――
滿洲株 先限	不申	――
錢鈔 現物	八二五	一〇四〇
奉天票 現物		
奉天票 當限		
奉天票 先限		
用米高		一七一〇
安東大豆現物		一四八〇
安東豆粕り		二〇〇〇
安東用米高		

大連特産物

	前寄	前引
豆(單位錢) 袋入	六七五	六八〇
粕(單位錢) バラ	――	――
當限	六六九	六七〇
先限	六六〇	六六〇
粕(單位錢) 現物	二一九〇	二二一五
當限	――	――
先限	二二二〇	二二一五
油(單位ど) 現物	一九〇〇	一九〇〇
當限	一八七〇	一八七〇
先限	――	――
鈔 現物	五九一〇	五八八五
當限	五八一五	五八八〇
先限	五九五〇	五九一五

結核豫防治療の新劑 A・O(アーオー)

ハ結核ノ理想的 豫防的免疫劑デアツテ有馬、吉田、太田三博士十年研究ノ結晶デアル

ハ肺結核ノ初期 肺尖加答兒ニハ特ニ有効ナンド他ノ療法ヲ要セストイハレ全治輕快九〇%以上

ハ肺結核ノ中期 非常ニ有効デ一般療法ト相俟ツテ全治輕快八〇%以上

ハ腺病ルイレキ 殊ニ有効デ之ヲ全治スル上子供ノ健康ヲ著シク增進スル全治輕快九〇%以上

ハ骨關節結核 ニ偉効ヲ見ル手術ヲ避ケ得ルモノ多ク全治セシムル全治輕快八〇%以上

ハ眼科的結核 ニ顯効アリ時ニ其人ノ健康ヲ著シク增進スル全治輕快九〇%以上

ハ副睾丸結核 ヲ切除セズシテ全治セシメ男性ノ保存ヲナスコトガデキル全治輕快九〇%以上

ハ泌尿器結核 ノ初期ニ在テハ手術ヲ要セズシテ多數全治セシメ其全治輕快九〇%以上

ハ肋膜腹膜炎 ニモ著効アリ多數ヲ速ニ全治セシムル全治輕快八〇%以上

ハ皮膚結核 ニ對シテモ例外ナキ治効ガアツテ顏面ノ美ヲ保存シテ治癒セシム

ハ結核發病 ヲ防ギ結核患者ノ家族ヲ護ル

ハ不快ノ反應 皆無使用法極メテ簡易、使用回數少ク從テ治療費ガ輕イ

ハ世界唯一 ノ新發明ニヨツテ造ラレ、日、英、米、佛、獨、伊、墺、加奈陀、其他專賣特許品デアル

文獻附呈 發賣元 須美商店 大阪市東區北濱四ノ四〇

本紙製作(?)販賣 大阪道修町 百(?)社

ツルレコード

一〇〇パーセント 新電氣吹込 面白く良く鳴れる

正價七十錢(紺マーク)

十月新譜

流行唄 エロ小唄 黑田進

新草津小唄 松山みどり

情けの水 松山みどり

待小唄

映畫劇 大忠臣藏 新美術座員

天野屋利兵衞 京山小若丸

浪花節 中將姬 京山圓

常陸丸 吉村岳城

國定忠治 鶴甲齋虎一丸

木津勘助 日吉川秋齋

小唄 梅は咲いたか 山村豊子

秋草

都々逸 東京淺草三吉

新博多節 寶塚 小千代

新鶴山節

追分 和田如月

安來節 深田重子

旅行 砂川捨次

萬歲 東雲節 蝶花樓馬樂

落語 三人旅 竹本雛昇

義太夫 壺坂

シロホン主奏 新內流し 荒川佳鴻

野崎村

兒童向レコード

お伽歌劇 嘘つき太郎 アサヒ歌劇團

唱歌 進め〱、たこ 納所米子

兵隊、お月さま

童謠 鳥がカア〱 アサヒ合唱團

茶つみ

琵琶 無憂華 江頭法慈

目錄進呈 各蓄音器店にあり

發賣元 大阪市西區北堀江三丁目 アサヒ蓄音器商會

社説

中樞院會議　齋藤總督の訓示

第十回中樞院會議は一昨二十五日より開會せられ、例により總督の訓示、議長としての政務總監の挨拶、各局部長の演說があつたが、毎年一回開かるべき中樞院會議が年々變化し行く時代相に順應して、相當の効果を朝鮮統治の上におよぼしつゝあることは何人も認むる處で、諮問事項に關する研究考察も、質問應答は直接間接に文化政治の發展、民度の向上に反射的の作用を及ぼすとは幾多の實例が之を證明してゐる。從前例にあらざるの故を以て中樞院會議の效力を削減せんとするは決して當を得た見方とは言はれぬ。中樞院會議の存在は『今日の朝鮮』にとりては確に必要である。われ等はこの會議が此まゝの姿を以て政治圈の上層に位置し、本質的の作用を發揮することが朝鮮統治のために最も適切の方法だと考へるものである。今回の諮問は『朝鮮地方の實情に鑑み、特に施設を要すと認むる事項』であるがこの諮問の內容には『今日及明日』の朝鮮に對する施政方針の全部が含まれて居ると言つても過言ではない。三日間の會議において、われ等は各議員が公平無私の立場から忌憚なくその意見を披瀝し、會議本來の機能を十分に發揮せんことを望んでやまぬ。

◇

開會劈頭に試みられたる齋藤總督の訓示演說は、簡なりといへども、朝鮮統治の大方針を示して余蘊なしと稱してよからう。多くを語らずして多くを行ふ齋藤總督は、常に政治的根底の明徴なる實行者である。現に地方自治の確立に關する約束は、着實に實行されつゝあるではないか、斯くして民衆の暢達と共同福利の增進は、時に從ひ順を追ひつゝ確實なる進步を遂げつゝあるのである。われ等が總督の訓示に重きを置く所以は、その實行性の確かなる一點にある。誠意ある軍人たりし子爵は、誠意ある政治家として慇懃に通なつたが、今は誠意ある總督として朝鮮に臨んでゐる。『誠意』の有無は朝鮮統治の効程に多大の差等を生ずる。われ等は此見地から中樞院參議諸氏が十分の誠意をその職責に傾注せんことを要求する。

◇

總督はその訓示演說において最近、人心動もすれば放縱に流れ、思想穩健を缺くの傾向あるを慨嘆し、教育施設の改善その他によつて思想の善導に努力せざるべからざるを切言してゐる。學生の騷擾事件のごときは、內地にも同樣の實例があり、獨り朝鮮の思想界のみが惡化したりとなすべからざるは勿論であるが、兎も角、思想惡化の傾向から朝鮮をすくひ出すとは、正に爲政者當局の急務である。この點から見ると今春明倫學院を設置して儒道の振興を企圖しつゝあるが如きは頗る適切の手段たるを失はぬ。思想の惡化は必ず先づ道德性の頽弊から發生する。東洋道德の根源たる儒道の振興をはかるには、最も多く朱子學的の學風に養はれたる朝鮮に取つては最も適當の手段なりと言はねばならぬ。

◇

吾等は『明るい明日の朝鮮』へ邁進なる一歩を進めつゝあるが統一の努力が必要だ。總督訓示の要旨を會得するとは取りも直さず吾等朝鮮に歩み寄る事である。われ等は朝鮮の指導階級たる中樞院參議諸氏が此點に關し深き理解を有し、朝鮮の向上に誠意ある努力を惜まざらんことを希望する。

社會問題の考察と國勢調査【三】

關本幸太郎

武士は喰はねど高楊子。渇しても盜泉の水を飲まず。孔子曰く疏食をくらひ水を飲み肱を曲げて之を枕す樂みまた其中に在りと。又門弟顏回を評して曰く、一簞の食一瓢の飲、陋巷に在り、人は其憂に堪へず、回や其樂を改めず、賢なる哉回やと。人はパンのみにて生くるものにあらず。吾人人間の本性中には、かかる與分なる分子の存するあり。これを是れ思はず徒らに人を物質的にのみ取扱はんとする。これ萬物の靈長を動物視するものと言はねばならぬ。只唾棄あるのみ。

更に他の方面から考へて見るに、草木は氣候の支配を受ける。土地に適しない植物は之を植ゑてもよく生育しない。京城に松の木も欲しい、杉の木も欲しい、松や檜柏以外に少しは纏つた常綠樹を望むのである。併し松の木は京城の空氣に堪へられぬ。それと同樣に、社會の制度やその組織も人間の本性に合けないものは成立しない。更に空想的に色々の事を考へるのは勝手である。が本性にあはないものを無理に強いても健全な發達を遂げる道理は無い。人類の歷史は明かに之を證明してゐる。特に指摘すべきは、マルクス宗は鬪爭を一つの主義とし、直接行動を基礎してゐる。若しマルクス主義にして人間の本性によくあつたものであるならば、何も鬪爭するまでもなく多數の人々の贊成を得る筈である。眞理は普遍妥當性を持つてゐるではないか。鬪爭主義を標榜せねばならぬことをそれ自體がすでに削闘を自認してゐる。況んや平和を愛するが人間の常である。鬪爭主義は人道に戻る。

七、社會政策と社會主義

現在社會の組織は人間自然の欲求から、自然に生れ出たもので、誰かが作つたといふものでは無い。永い歲月の間に人の本性から出て自然に發達して來たのである。言はゞ多數の人間の總意が自然に結晶して出來たものである。言ひ換へれば、人間の本性に協つたものであるから纔に發達して來たと見てもよい。故に吾人はこの社會を改良すればよろしい。社會問題の解決、社會改良の方途は、現代の制度組織を認めつゝその缺陷を除き以てこの社會を一層よきものに仕立てればよろしい。一歩一歩理想の境地に近づけて行けばよいのである。暗黑思想を抱き批を湧手と顯して太古無爲の狀態に戻さうと考へたり、現代社會を呪ふて全然これを破壞し去り、新に共產的社會を打ち建てんといふ革命主義、しかも鬪爭を主義とし、直接行動を是認して已れを立てんが爲めに人を殺して憚らざる非人道的な行爲を敢てするものは、根本より問題に踏つて居る。

吾人は現代社會における光明の方面を認識し、その人間の本性に協つて居ることを確信すると共に暗黑の方面あることをも是認し、その缺陷を除くことに盡力せねばならぬ。即ち社會の改良、社會問題の解決は、いはゆる社會政策社會事業によつて之を遂行するのである。社會政策社會事業とは現在の組織制度の根本を是認し、立法又は施設によりてこの社會の改善發達を圖るのをいふ。之に對立して社會主義なるものが存する。即ち社會革命を行ひ、今日の制度組織を根底より改變して新制度新組織を採用せんとするものである。余は前に縷々述べたる所見よりして之を排斥するのである。

さて社會政策社會事業によつて此の社會を一層良きものにするには、眼前應急の手當も必要である。が、又更に根本對策即ち原因療法にも取りかゝらねばならぬ。而して社會の人々が共同一致心を合せてその推行に盡力せねばならぬ。新聞紙の報ずるところによると、或る富豪の息子が親の許しを得てカフェーの女給に五千圓のチップを與へたとか。資本家や富豪の中に、こんな眞似をするものがあるから、社會問題は益々紛糾するのである。そんな金があれば社會事業に投じたい。人々は早く自覺して社會問題の解決、社會改良の進捗を圖りたいものである。

八、國勢調査と社會改良

社會改良の根本對策即ち原因療法は正確なる統計を基礎とし合理的に進んで行かねばならぬ。この十月一日に行はるゝ國勢調査なるものは人間に關する基本的調査である。即ち各人生活の實情を精査し世態を統計的に研究するものである。從つてこの調査は社會の改良、社會問題の解決の上に確乎たる基礎を與へる仕事である。その極めて意義深く頗る重要なるものであることは多言を要しない。私は主として社會問題の上から述べたけれども積極消極あらゆる國家の行政施設の規準は皆この國勢調査から割り出されて來る事となる。國勢調査は、かくの如くそれ重要なものである。かるが故に我國家の隆昌のため、社會問題解決のため、正しき政治の基礎のため、國勢調査に對して十分の理解を持ち、その進行を援助し、又調査の要求する所に從つて、忠實完全に正しき申告を行ふべきではないか。若しそれに誤謬があればその基礎に缺陷を生ずるから、それに基づいて樹立された政治や社會改良の對策は、砂上の樓閣となる譯である。危い事である。恐るべきことである（完）

軍艦造船所閉鎖　之は英國の出來事　共同で屑屋開業

過去二十五年間に四十九隻の軍艦を建造したといふ光榮のある大造船所が今回いよ〳〵閉鎖されることになつた。右はイギリスの話である。その造船所といふのは William Beardmore & Co., Glasgow のことである。

屑屋の開業

本年二月末のことであつたが、イギリスの大造船所が共同して、National Shipbuilders Security, といふ新會社を作つた。この事に就ては三月十日に『スクラップ會社』と題して解說を試みたが要するに此の新會社は謂ば屑屋であつて、イギリスのボロ造船所を買ひつぶし、過剩造船能力の淘汰を行ふのが、その仕事なのである。

會社の資本金は一萬ポンド（十萬圓）で、一見非常に少いが、背後に控へて居る大造船所の信用で三百萬ポンド（三千萬圓）まで金を借ることが出來るやうになつて居る。屑屋の資本としてはこの位で充分であらう。

屑屋の開業披露はあつたが、さてその後一向商賣を初めた樣子がない。それが今度漸く前記のビアドモア造船所を買ひつぶすことになつたのである。手初めとしては可なり大物をやつた譯である。

軍縮と造船所

今回買つぶされることになつたのはこの會社の海軍造船所（Naval Construction Works）で、それはグラスゴーの Dalmuir に在り、六千人からの職工を使つて居る。造艦能力は一年に六萬トンといふのであるが、軍艦の注文がないので最早どうしても立ちゆかないのである。軍縮が實現して來ると軍艦を造るために出來た造船設備はどうしても不必要になつて來る。

であるから、この會社は近年左の如く缺損續きであつた。

一九二七年
營業損金　一四一、八〇六磅
利子　二二九、八八六磅
一九二八年
營業損金　三一、一九五磅

右に社債利子その他を加へるとざつと七萬ポンド（七十萬圓）の缺損となる。

そこで一九二八年、即ち一昨年末に大整理を斷行し、バランスシートの資產を九百二十八萬ポンドから五百八十九萬ポンドに減らしてしまつた。

買つぶし値段は

今回これを買つぶして、年內に閉鎖することになつたと報ぜられて居るが、その買潰し値段は發表されないものと見え、何ともいつて來てゐない。詳しいことが判ると、わが國の造船事業の整理にも參考になるであらう。

中等教育を如何に改善する　專門家十二氏に委囑して改善意見を纏める

本府學務局では朝鮮中等學校教育の改善刷新を圖るために先づ現在の中等學校の教育狀態を專門教育家に觀察せしめ、忌憚なき意見を求むる事となり、今回城大小田教授はじめ城大豫科教授十二氏に委囑したが、各教授は十月上旬から全鮮各中等學校を各學科別に詳細なる觀察を行ふ事となつた。この結果如何なる改善が行はれるか頗る注目に値する

最新式の英驅逐艦進水　七吋砲四門搭載

【ロンドン廿三日發電】過般來建造中の驅逐艦ボーデシア號は今回竣工し本日盛大なる進水式を舉行した同艦は千九百二十八年の建艦計畫によるもので排水量一三四〇噸、七インチ砲四門を備へたものであると

執務時間變更

總督府および所屬官公署の執務時間は來る十月一日より十一月三十日まで左記の通り變更された

自午前九時至午後四時但土曜日は正午迄

新府　松都に聽く【三】　人蔘は開城の生命　紅蔘に絡る傳說の數々

永濱生

贅澤な人蔘畑

緩やかに傾斜してゐる開城附近の山地には遠目に見たところ、褐茶色をした行儀のよい波が長く重り合つてゐる、あれは人蔘の日覆ひをしてゐる蘆簾の屋根である、內地から初めて開城附近を旅行した者には奇異の感じを起させるが人蔘は日光に非常に弱い植物なので屋根的が施されてゐる譯である

開城といへば人蔘を、人蔘といへば開城を連想される程、開城人蔘は日本は勿論世界的の商品として名高い、いふ迄もなく、人蔘には白蔘と紅蔘の二種があつて、白蔘は農民の自由栽培を、紅蔘は政府から耕作物を指定して、しかも耕作人を指定してゐる、從つて紅蔘は專賣品なのである紅蔘の指定耕作區域は京畿道の開城郡長湍郡黃海道の金川郡、瑞興郡、平山郡鳳山郡の合計六郡、面積は合計百八十六萬三千坪で、この內開城郡は百十八萬七千餘坪と全面積の約六割を占めてゐる。これは、古くから開城產の人蔘は高價の品質だとの聲價が高くいひ傳へられてゐるのは、又實際に他の人蔘に比して効果が顯著であるところから開城に自然と耕作地が集中したもので殊に古くから人蔘の耕作者間には同市の中央にある南大門の大きな吊鐘から打ち出す鐘の音が聞えないところには、優良な人蔘は出來ないといふ傳說のあるところから耕作地も自然と開城附近に集つたものらしい

人蔘の海外進出

次に人蔘の輸移出狀況であるが先づ紅蔘の昭和四年度の產額約三百萬圓中、二百萬圓見當が支那に、十七萬圓が海峽植民地に內地には十三萬圓、その次はグット落ちるが、シャム、香港遠くは北米合衆國等に少量ながら輸出をみてゐる、次に白蔘は移出は一萬五、六千圓、內地輸出は一萬圓、海峽植民地、蘭領等にもそれ〴〵千圓足らずの輸出高である、そしてこれ等を除除した大部分、即ち九割七、八厘迄が朝鮮で消費されてゐる、ここに注意を要する點は、紅蔘の支那輸出額が年約二百萬圓なのに、白蔘は僅に一萬圓見當に過ぎない、從つて支那人は朝鮮人蔘、殊に紅蔘を愛用する譯であるが、これについては次のやうな面白い傳說がある

紅蔘と其の傳說

朝鮮の國中到る處に人蔘を產した、それには山蔘と田蔘の二種があつて、山蔘とは山の精氣が自然化したものであり、田蔘とは山蔘の種子を取つて栽培したものであるが、山蔘は最も峻烈な高山に稀に生ずるもので、これとも容易に手に入り難いものであつた、全羅道の一女子が山中にこれ等の蔘子を偶然にも拾ひ當てゝ畑に植ゑた、これを傳へ聞いた崔某が捕掠して、こゝに栽培を始めたのであるが、崔は秘かに朝鮮人蔘を起死回生の靈藥だと珍重してゐる清國人に賣りした、然るに、この生蔘は精力が過剩なので、これを用ひた清國人は何れも中毒にあつた、そこで崔はこれを蒸して紅蔘として賣いだところその後は中毒もなく清國人の大いに歡迎するところとなり富は一道に冠絶するに至つた、と共に以後清國人は紅蔘をのみ服用することゝなつた

大體こんなやうな經緯であるが支那人の紅蔘を重寶がることは人蔘の效力もさることながら、殆んど迷信に近いものがあるそれについてはこんな話もある、昔清國の孝行息子にも勝つた孝子があつた、その孝子が明日も知れない重患の父を救ひたいと思案に暮れたその結果、ここに起死回生の朝鮮人蔘に思ひ當つたが、さて人蔘を購ふ金子もないので、人蔘を質借して、これを病床の枕頭にそなへたところ父の病氣は忽ち拭うが如く癒つて仕舞つたといふのである

金剛山（一〇〇）

前田寛

探勝路詳細

共四　靈泉江溪谷（九）

靑蓮庵趾の雜木林の中に、あれはてたあとを見て、十町余にして、有嶺岵寺に到り、左邸盧嶺に到るとかいて、九龍淵迄二里卅二町四十六間二尺と記した標識がある。併し事實此處から約三里半を歩く程でかゝらねばがつかりする。標識の數字は測量學上のものであつて、實際と合はぬ事は探勝路の項の最初に述べた余の說明を讀めばわかる筈だ。

以前に書いた事があるやうに昭和四年の秋九月中に、この鬼面嶺ごえが開通して東西（內外）兩金剛を結びつけるといふ一大事業が、金剛山電鐵社長久米民之助氏によつて敢行される迄は、內金剛から一應絶頂を極めて再び摩訶衍庵に戻つてゐたもので、その當時の金梯銀梯の險難に到つては、勿論金剛山第一であつたので、鬼面嶺頂を極めた人は僅に曉の星であつたのだ。猿猴鬪芳氏といへども遂にこゝを極めておらぬ。名士であつてこゝを極めたのは、その身は文學博士號を辭退した程の國文學者でありながら、一方有名な登山家として五十餘歳迄足跡天下にあまねかつた大町桂月氏のみであると思ふ。その頃の金梯銀梯の路は、正に天下の難關登山家の膽を寒からしめたい鬪を鳴らしたものであるが、現在は九折といふも文字のまゝで辛殿岩路の長い正にうんざりするに値するが併し、昔の事を思へば唯氣を長く持つてゆつくり登りさへすればよいので、正にその功勞者久米博士の名をとつて久米越とした由縁もうなづかれる筈である。げにや、山頂近くなるに從ひ山勢急峻となり、はひのぼる外なく黃褐色および間もなく白褐色岩石がごろ〳〵ころがつて草木もないところから名づけられた金梯、銀梯の險難も昔の夢と化してしまつたのである。こゝを以て現今險路といふ意味から言へば、堅陣嶺の方が上位であつて趣味もあるのはたしかであるが難路といふ意味からいふならば矢張鬼面嶺に軍配があがるかも知れぬ。併しこの間の解釋は、氣の長い人と短い人とで自らちがつてくるであらうと思ふ。

鬼面嶺は海拔六千尺に登つて完全に金剛山脈を脚下に踏破するといふ快感を味はふ爲には難路も氣持ちで打ち勝たれるのである。新羅時代の庵であつた鬼面庵趾が殘つてをりこの附近は今もなほ谷川をわたす橋の面白さと、山鳥なども出さうな密林が人の目を樂しませる。しかしいはゆる金剛式の深水の美は語る事ができぬ。そして路いよいよ九折にはいつて、難路たらんとするところ金剛水があり、樹木途に行手に影を失つて、蕭々たる大石の轉落した殺風景の世界となる。正に金剛はあらゆる景を有してゐるといへる。

併し一方九折坂の歩一歩と高くなれば附近の山嶺の奇怪と壯美とを增して內金剛方面を望む景色は、この峰端といひ、他の群峰といひさすがに胸がすくやうに思はれるのだ今や一度踏破した難路雁台の秀容を眼下に見渡す頃左手頭上高く俯子岩があつて風吹かばとばんの風情あり、やがて金梯銀梯にうつるこの金梯銀梯の名は、石の色で金と銀とは區別してある事は前記の通りで、梯の字をつけたわけはこの巍巍たる難石を手と足とで匍ひのぼつてゆくのが丁度梯子を上るやうである爲め、つけられたのであるといふ。今もなほ、巍路を眼中におかずにこの險を味はへるわけである。血氣に燃ゆる若人は、この苦をしのぶ財樂を選ぶ事は贊成出來る。

銀梯に入つて七八町よくも金をかけて難工事を完成した登山路に感謝しながら漸く鞍部に達し、前面展開、西金剛の群峰をかすめて日本海を望見すると、右手に近く絶頂が見れて、たゞ見る山頂一望の裏稜風景。

『來た〳〵とう〳〵！』
『やあ、霜柱がこんなに！』
『まあ、壁が深山！』

人々はこう叫ぶであらう。それは以前におことわりしておいたやうに、單に、高きに上るといふ事からいへば、一萬二千尺の富士山にはおよばず、富士山といへども一萬五千尺のアルプスのモンブラン峰におよばず、モンブラン峰といへども海拔二萬九千尺のエベレスト山を持つヒマラヤ山系には足もとにもよれぬ。然り而うしてこのエベレスト山さへ今や飛行機によつて見下されんとしてゐるのである。高いばかりなら上には上がある。兎角興太る事はやめにして、まづ海拔六千尺あれば日本では、高い山に屬するところの鬼面嶺の嶮勝を持つ事『奇々怪々』と『鬼面嶺』とを以て世界に叫びかけた金剛山の嶮有する大きな強みと誇とであらねばならぬ。

兎角我等は鬼面嶺頂で鬼の首でも取つたやうな氣持になつて何ともいへぬ愉悦がこみ上げてくるのだ。浮世の小事、雜憂屁でも喰へ。この氣持を永續するならば、國家は永遠に健全な發達を遂げると確信する。余は叫ぶ『山に登れ』と特に金剛山の異風嶺は、それを圍む二十數萬の風物が、風物な丈、他の登山の快感と自ら雲泥の差があるのである

郷土片々

◇垂直離着　地上滑走の面倒なしに垂直に昇降する飛行機模型を考案して兵庫縣下高砂町大西唯次氏（五七）が特許權を得た

◇蛇喰ふ都人　東京移植蓮園の『蛇造』こと渡邊善吉さんの話によると今が蛇人荷の眞盛り。東京人が食べる蛇の數は驚くなかれ平均一年間に廿六萬匹に上ると

◇仲人と强盜　大阪市港區南恩加島町平方神矣（三三）は郷里から前利ぎよ（二三）を嫁にしたところ、きよは媒酌人山中伸重（三三）と駈落したので平方から所轄署へ保護願

◇八雲忌展覽　日本を世界に紹介した小泉八雲氏逝いて今年は廿六年忌に相當、出雲八雲會主催で廿六日東京日比谷公園に八雲記念講演會と氏の遺稿展覽會を催す

◇多摩の秋に　大谷句佛師東京市外の多摩川村に閑居。この地に永住するかとの或人の問ひに答へて近詠一句

住み捨つるともこの秋の月を見に

品貨本位

花王石鹸（カオーセッケン）

青年大衆よ先輩の言を信ずる勿れ

本舖が半世紀の研究苦心の成果が民衆の間に於ける今日の聲價である。

青年よ信ずる勿れ、必ずまづ一個をとつて冷靜に試驗せられよ。品質と効果との點で先輩の言に僞りあらば責は當然本舖に歸する！

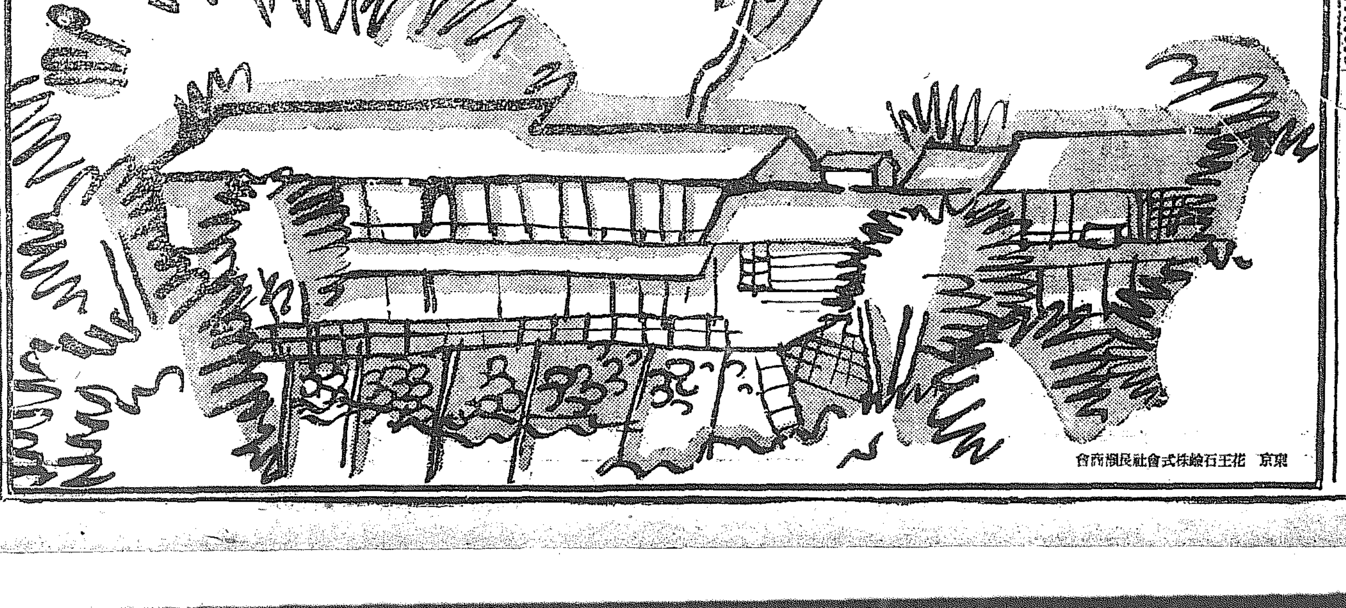

東京　花王石鹸株式會社長瀬商會

肺結核に　ファゴール

東京帝國大學教授　醫學博士高橋順太郎先生　藥學博士下山順一郎先生　創製

現下結核性內服新藥として ファゴール程絶大の效果ある物は恐く他に求めらるべきでない。本劑の服用は幾多の藥劑に飽滿せる患者にとつては正しく甦生の新天地である。

錠　一〇〇入　三〇〇入
末　三五瓦入　五〇瓦入　一〇〇瓦入　二五〇瓦入

▽各地藥店にて販賣す
▽實驗成績藥進呈

東京市日本橋區本町　友田合資會社
三共株式會社製

FA.5

內科　レントゲン科
醫學士　長谷川與一郎
長谷川医院
龍山練兵町　電話龍山七四番

資本金　壹千五百萬圓
株式會社　十八銀行京城支店
京城府黃金町二丁目　電話本局（二五一八番・二五二〇番）
同　新龍山支店　京城漢江通り十三番地　振替口座京城
同　龍山支店　京城府元町二丁目　電話龍山一八番

化學漆器

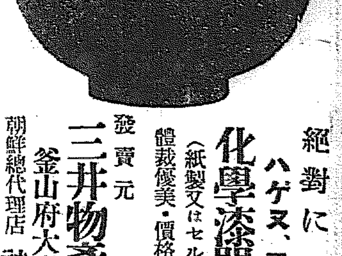

各地特約店募集

絶對に　ハゲヌ、コワレヌ、
化學漆器（紙製又はセルロイドに非ず）
體裁優美・價格低廉

發賣元　三井物產株式會社
朝鮮總代理店　釜山府大廳町通　神崎器械店
電話　一九三四番　二六〇番
振替　釜山七三四番

世界の寶庫 咸北の水産（一）

―見たまゝ聞いたまゝ―

松本於菟男

かねてより朝鮮水産會から一度咸北の漁港と水産事業の實際をみて來てくれとの依頼を受けてゐた、僕らもまたかねてより一度みたいものだと思つてゐた。殊に今年は朝鮮水産界の厄年である、既に鰯漁業の本場咸北は例の魚肉の大暴落で漁業者といはず魚油製造業者といはず手を下すべき余地もなく消氣返つてゐる。この現状は今日の朝鮮の重要問題の一つとして本府當局も頭を惱ましてゐる、ここにおいて朝鮮水産の實際をみるにはまづ咸北の實状を見るに如かず[illegible]

た咸北漁業の實際として僕ら將後を語るも少くあるまいと信じて開業、紙相、語ら休日二日をはさむ小閑を得て出かけることにした、日程と行程は水産會に作成を乞ひ、總てこれによつて行動し即ち十九日夜京城發朝鮮來した。

× ×

出發に先立つて總谷水産會副會長が僕等一行を水産分館に招いて、西脇本府水産課長、松崎技師等と會食せしめられたのは、一行の豫備知識拾得の上に頗る有益であつた。

× ×

一行は野崎朝新、築津日日、山田電通および僕（田上商工事故不參）の四名であつた、有體にいへば、開業他三君は知らず、僕は日常經濟的に出入して朝鮮水産に關する問題、殊に北鮮漁業、魚油問題等屢々取扱つてはゐるものゝ、その知識たるや殘念ながら後輩である朝鮮經濟問題一として深奥なるものはないが、漁業問題は特に然りだ從つて今回の咸北行は僕にとつては頗る希望的である尤も咸北は僕じて來たばかりの生々しき印象の地だが、その節は日時が開島一路行旅の地といふよりも名月來一遊にあつてこの地精路の暇を持たなかつたゝめだゞわけもなく一巡して來たに過ぎなかつた、それだけにこの地に見るべき抱くべき多くのものをそのまゝ殘して來たことを遺憾に思つてゐた、漁業水産のことは無論このうちの最も重要なものだ、謂らずも汽車の折返し運轉に似た迹かさを以て再び咸北行の機會を得たことは僕の大きな喜びであつた。これなら印象も新鮮味ありといふものだ、兎も角水産にかけてのツブの素人たる僕としてはなかく深山學び得たつもりで歸つて來た、無論僕の學び得た水産知識は僕より物識りの諸君が先刻御承知かも知れぬが、僕には何もかも珍しかつた。

× ×

水産以外の咸北事情も相當仕入れて歸つたニュースもあつた、結局僕は今次の咸北旅行では主目的の水産視察以外にも色々教へられるところがあつて、若干賢くなるなどいつていゝ此際僕一人少なくとも利益したそこで僕は『咸北水産の現況』などといふ粗い標題で案の日間そのまゝを陳謝するつもりで今度の旅行記をものしたが方が適當だと思ふ。いな、正直な初歩の僕としては、見たまゝ聞いたまゝをそのまゝ描く方が、無難である、から思つて僕はつとめて馬鹿正直に各地見聞のまゝを逐一紀行的に羅列する

× ×

廿日午後城津通過の際驛頭に重野城津郡守、吉城面胚務主任、玄城津面長、荻原朝新支局長、山室本社支局長等の仰迓を受けて恐縮した、城津は日程によれば歸路御挨拶することになつてゐる。同夜八時過朱乙驛に到着、こゝで下村咸北警察部長、河村北鮮日々編輯長、山田本社咸北支局長の歡迎からわざくの出迎へを受けたのは痛み入つた、直に朱乙温泉に投宿した。困つたことには一行中の築津日日が到着前車中で猛烈な腹痛を訴へひどい吐瀉を初めて顏色蒼白となり一行は頗る憂色に閉された。兎も角も千歳館に運んで仰臥せしめたが、まづく寝る。醫者を呼ぶにも附近にはゐない、幸に咸興聯隊の近衛一等軍醫が盲腸切開後の保養のため當温泉の陸軍療養所に來てゐるといふので、宿の計らひで同軍醫の來診を乞うた、診察の結果これは腸炎と判明した、同軍醫は絶對安靜を命じて注射を施してくれたが、病人はそうち[illegible]に元氣を恢復したので一同愁眉を開いた。この食鹽注射は療養所に一本しか殘つてゐない、木來なれば豫備品がなければ減多に使用出來ないとになつてゐるさうだが、同軍醫は危急の場合致し方なしとして快く注射を施してくれたので、病人は勿論一行は軍醫の心からなる親切をありがたく思つた次第に記して返禮するとともに、この一本の食鹽注射を施してくれた事に對しては誠に感謝する次第であつた。

× ×

その夜下村警察部長が僕ら一行の爲軍醫に滋養の馳走を發したい。されたのは千歳館において盛宴を催された。殊に金內務部長が繁用のために千歳館において一行を待ち受けて與れられてゐたことは大なる喜びであつた。會するものは南警長を初め鶴島産業課長、金鐵琛郡守それに河村、山田兩氏も加はり、一風呂浴びて御馳走の膳についたが、一行は病人を抱へてゐるとはいへ何れも元氣で宴は頗る氣勢があがらず、平常一流ける野崎朝新に於ける戰ひも一向浮かず、山川電通は僕らにも代つて殆んど病人につき切り、また御主人側にも色々心配をかけて誠に氣の毒なことであつた。温泉の美人總出の取り持ち作法、溫泉の美人總出の取り持ちにも頗る素氣なく、この盛宴の御主人に對してはまことに相濟まぬことであつた。

咸鏡南道

十九師團演習 一般に參觀を許す

軍隊の行動を妨げぬやう 危險區域に立入らぬやう

十九師團の秋季演習は二十八日から十月五日にわたり明川、吉州、城津、永興、高原、文川、德源、揚花、安邊附近に於て實施されるが十九師團では今回の演習に對し次の如き事項により參觀を許すことになつた（元山）

一、參觀（陪觀）の爲には各部隊は勿論旅團演習にありては統監部附（旅團副官）師團演習にありては統監部管理部（演習統監部に管理部を置く）にて特に便宜を與ふ

二、參觀者（陪觀）の場合は遲くも前日午後六時迄に參觀希望日次姓名（團體名）を管理部に屆出づべし、但し管理部より通報せる向は審判官（左腕に白布を付けた將校）に申出でると便宜を與ふ

三、單獨參觀者はなるべく附近の團體と一緒に行動せられたし

四、參觀團體には引率者を定め指定したる日次時間場所において參觀せられたし

五、參觀者（陪觀）は特に左の諸件に注意せられたし

イ、軍隊の行動を妨げないため軍隊の通行する道路は開放し

ロ、軍隊の位置せんとする場所は速に立退くこと

ロ、危險豫防に關しては各個射撃者において物に注意し銃砲口前（小銃は五十米以內機關銃は百米以內大砲（步兵砲を含む）は二百米以內は危險）に近寄り又は車馬の往復頻繁なる道路に出ないこと

ハ、隱蔽しある軍隊の附近に立寄りその位置を敵に察知されるやうなことをなさぬこと

ニ、軍用電話線に故障を與へ或は耕作地（苗圃、果樹園を含む）を通過し耕作物及その他の物件（他人所有の築堤その他の物件等無斷使用する等）に損害を與へないこと從來の經驗によれば參觀者が耕作物に損害を與へることも却々多く自他共に迷惑を蒙したる例渉からざるに付注意せられたし

ホ、軍隊宿營地に接し又は危險區ある場所において焚火をしないこと及葉、後は消火に十分注意すること

へ、演習場附近に汚物を放置し又はその附近の井戸を濫用したり汚したりしないこと

ト、作戰行動中の將卒に話し掛けぬこと殊に步哨等に話し掛くることは厳禁せられたし

チ、不潔な菓子果物飲物等を販賣せざること

演習時間と宿營地

十九師團旅團對抗演習の襲撃場所および演習時間並に宿營地左の通り（元山）

（ ）內は觀覽場所

十月二日 文川附近正午前後（主女峴）

三日 文坪驛南方附近夕刻（主女峴）

四日 德源附近午前六時頃より同八時頃迄（淨山里高地）師團の大部元山を通過南進午後三時頃より五日拂曉開近午前六時より同八時頃迄（解南里西方高地）以上の日には元山公道に宿營す

秋季演習に 大田大隊の出發

元山選手咸興へ

第六回朝鮮神宮競技陸運咸南都市（元山咸興對南）對抗陸上競技は[illegible]日出演

府制を前に 咸興を語る（九）

咸興無量

咸興近代史

中村時計店主 中村正一氏

明治卅七年九月十七日、これが平野少佐の指揮する我軍が敵の大部隊を擊攘して咸興を佔領した日です。敵は退却に際し高嶺附近の民家を燒拂ひ婦女に暴行する等隨分亂暴したもので我國の入城に依つて住民は皆々[illegible]したものですが、時と共に我軍規の厳正なるに安堵して歸還する樣になりました

私は明治卅八年六月後備第二師團に從つて商人としてはじめて咸興人になりました、元山の故島附十三郎氏と一緒でしたが、當時はまだ軍政時代で一般人は元山以北に入るを許されず犯す者は軍律をうかゞふものとして軍法によつて處罰せられた時代ですから漸く潜入しても元山に送還されたものです十月十六日講和と同時に民政がしかれてはじめて王賀名三さんや自の男、三井館、金山福太郎さん達が入咸されましたが當時は元山西湖津の汽船便も舢角から港內まで五里一時間の艀に揺られ苦難であつて誠に不便なものでしたが軍政時代は相當の殷賑は十三師團の進駐時代には殆ど日々[illegible]ひを呈し賑ひも毎日[illegible]でした。當時の在住者は皆が一攫千金を夢見て居る連中ばかりで一二年の後は歸國する樂しみばかり考へて居ましたから無論日本建の家はありません。その後ボツ〳〵出來た家も前申の通りの事情で悲惨な事をしませんかも結氷期は飛び上り解氷で沈降するといつた具合に上下動を續けたものですが師團は細齒に引上げ聯隊も北靑に駐屯するものですから[illegible]

咸南雜俎

◇二十一日咸興警察署の安邊郡の民衆の新事を元山に搬送した小倉[illegible]丸に取引が出來たが品質は十分でないが品質は相當良好で近年稀な出來榮である

◇元山穀検支所には[illegible]米の初檢査に引續き新米の受檢が次いでゐるが二十二日迄に六百九十五叺の新米受檢があつたその內二百二十五叺が一等品が三百七十叺あつた

◇京城外金剛間の直通電話線架設工事は豫て元山局工事課において工事中であつたが先程竣成し二十一日から開通したこれにより從前よりも三倍に開通したこれにより從前の着袋を早めそれだけ便利を見ることゝなつた

◇元山商業學校では二十八日その校庭で秋季運動會を開催する筈であるが始めての試みとして父兄及び特に老人向の競技も設け高齢者を招待する

◇咸興咸南吃技選手を朝鮮神宮競技大會へ出場させ元山咸興野球選手は齋藤教諭に引率され二十二日出發

◇二十八日午前十時より咸興高等普通學校グラウンドで開催さるゝが元山側からの出場選手は次の如く決定、二十八日午前六時三十分發列車で齋藤元中教諭に引率され出發の筈（元山）

江原莊（主將）田中義孝（副將）仲島俊、細野利己、岡道平、黄泰吉、石津武治、大西卯男、小岩一男、大田義人、高井正之、渡邊利信、朱成彪、金貴道、崔光錦、今井一郎、中島俊太郎、小林英代治、安替鳳

當分の內 整頓が第一

咸興商業學校 九貫政二氏

元山發展も內地人は[illegible]々引揚げて誠に淋しいものでした。それが驛原設置で一安心し家も建つ樣になり老人子供も見かける樣になり鐵道の開通で我がすつかり落ついて一攫千金の夢を捨てゝ地道な商賣に努める樣になつたのがまづ咸興近代史といつた如なものです、地價の騰貴、人口の增加、產業の勃興、府制施行まで到つた咸興の二十九年間をかへりみては感慨無量といふ外ありません。

府制が施行されても大なる期待は持てぬといつた方が咸興の現狀から見て適當ではあるまいか。數年前起工の確立した土木事業は未着手のまゝ放置せられ多年の懸案たる火災場移轉問題、公園問題さへ解決せぬ現狀では當分據源せる府財政の根本的整理に努めねばなるまい

こんな見地から考へる時は議判の道路も當分は現狀のまゝ放置する の外あるまいと思ふ。又興軍に道路の改修を行つても現在の不完全な下水では余裕排水が出來ぬから何等改修の意義を存さす府域は頂拍の高値に泣く結果となるから最も急を要するは公營の市場をして咸興物價の標準市場たらしめ日常生活上の必需品を合理的に値下げするにある。これが爲には市民から市場委員を選んで商人の見地から取締法も改善研究すべき各般に多樣の注文はあるが府勢の現狀に順應して實現不能と見るの外なくこゝ二三年は既定計畫の整理に費されはなるまい

平安南道

白米値下

平壤府の公設市場 廿五日から

平壤府公設市場では廿六日から白米の値下げを斷行し十九キロ二圓九十四錢を二圓八十六錢に一升二圓八十錢を二圓七十錢に値段改正を行つた（平壤）

平壤署實彈射擊

平壤署では二十三日午前九時から平川里陸軍射擊場において秋季實彈射擊を舉行したが成績は左の如くで午後四時終了した（平壤）

京畿道

仁川沿岸航路 兩者の協定成る

府尹等の調停で圓滿解決 補助は仁川汽船へ

本年新に仁川府豫算に計上された二千圓の仁川沿岸航路補助金をめぐつて仁川汽船、森信汽船の兩者間に紛糾をまき起してゐたが今回府尹松島府尹を初め仁川商工會議所長等の調停で兩者の協定成立し補助金は仁川汽船に下附さるゝとこに內定し近く府協議會を開いて附議する筈である協定書左の如し（仁川）

航路協定書

仁川汽船株式會社と森信汽船株式會社とは航路に關し左の通り協定す

本協定書において仁川汽船株式會社を甲、森信汽船株式會社を乙と略稱す

一、（1）延安線（仁川より江華島を經て延安浦、長湖浦、白石浦に至る）

甲は經航し乙の獨占とす

（2）江華線（外浦線を含まず）甲は經航し乙の獨占とす

（3）仙甲線（仁川より瀨津、南陽、富里浦新城里を經て九曲島に至る）

甲の獨占とす但し乙の獨占する牙山、電浦線（仁川より白石浦を經て電浦に至る）乙の獨占とす但し甲の獨占する牙山、電浦線寄港に寄港せざるものとす

（4）牙山、電浦線（仁川より白石浦を經て電浦に至る）乙の獨占とす

（5）其他線（仁川より島に至る）乙は經航し甲の獨占とす

（7）前記各線以外において甲又は乙の現に經航しつゝある航路は從來通り各自の獨占とす

二、相手方の妨害となるべき航路は航路を開かざるものとす

三、雙方相手方の獨占航路に寄航する必要ある場合は總て相手方の承諾を得るものとす

四、獨占航路を廢止したる時は相手方に對し廢止の通知をなし相手方に通達する義務あるものとす

五、本協定に因り不用に歸したる廢航地の施設物を讓渡したる方より買手方要求ありたるときはその航路を繼續經營する相手方はこれを相當價額にて買收する義務あるものとす

六、本協定に違反し相手方に損害を與へたる場合は賠償の義務あるものとす

七、本協定の變更及失效は兩社の合議に依る

八、本協定は會社組織の變更ありたる場合及會社組織の變更ありたる場合及一會社が他會社と合併したる場合においては存續社又は新設會社に本協定の權利義務を繼續する義務あるものとす

九、本協定は昭和九年九月一日より之を實施す

右協定を證する爲本書二通を作製し各自一通を保有す

昭和九年八月八日

仁川汽船株式會社々長 田中佐一

森信汽船株式會社々長 金鍾甫

立會人

仁川府尹 松島清

仁川稅關長 堂本貞一

仁川稅務出張所長 武藤千尋

仁川商業會議所會頭 吉田秀次郎

合財袋

▲安銃 一等卅七點松分遊玄、二等卅六點石坡玄、三等卅六點竹平吉、▲奉銃 一等卅八點李鶴鎮、二等卅七點金九鳳、三等卅六點金應文

◇……平壤府では無線の中から國費を受けてゐる三十八、九の兩日公會堂において[illegible]務課長が試驗委員長となり普通按摩[illegible]を試驗する受驗者は二十七名でその中から十餘名を採用することになつてゐる

◇……平壤地方法院では二十八日午後一時から鐵道俱樂部で第三回三十回會を催す

◇……平南レース倶樂部主催秋季競馬大會は十月二日から五日間

七七聯隊出發

平壤步兵第七十七聯隊は二十日午後七時廿分平壤驛發一千二百余名は黃海對抗演習參加のため廿一日午後七時廿分平壤驛發 殘餘は飛行隊は十月初旬出發の豫定である（平壤）

◇……平壤府では明瞭保險の普及徹底を計るため二十七八日の兩夜平壤公會堂で宣傳映畫を上映一般に無料公開

◇……黄海道長淵郡內料成一（三二）は二十四日午後十一時頃平壤府御街支那料理東寶樓へ登樓し歩兵生一名を招き飲食した上支那人を刺して逃走した

仁川の國調

準備整ふ

仁川府における國勢調査は準備全く整ひ十月一日を待つのみとなつたが前日の三十日には正午と午後十時に號砲各一發を打ち同時に汽笛、寺院及教會の梵鐘を一齊に鳴らすことになつた、當日の十月一日午前零時には號砲一發

天安農業補校開校式

天安農業補習學校開校入學式は天安邑天寧洞寺院の第二十五日舉行した新入生は左の三十二名で同校は郡內の農村中堅青年を養成する目的であると（公州）

金德鏞、沈仁煥、劉永昌、柳靈燮、金浚範、申載羽、金兼鈴、韓相鳳、高炳國、李用濟、吳元植、黃用範、金萬浩、金甲相、尹斗錫、任世彬、金顯秀、金鉉淳、柳興錫、李基俊、金德經、姜鎮仁、姜廼善、姜根福、宋明爕、趙錫八、朴錦鍜

忠清南道

大々的除稗勵行

昨年の出動人員六十九萬人 徹底絕滅を期す

除稗は年々年中行事として勵行して來たが徹底的な月並みの方法では到底絕滅を期する事は出來ぬとて昨年九月以來『除稗デー』を設定し道內一齊に大々的實施を試みた結果昨年は除稗日數五日間に延人員六十九萬人出動四百箇所の除稗を實行し優秀な成績を收め昨年の産米が內地市場で爽雜物なしとの好評を博し産米の聲價を擧げたのはこれが爲めで然し昨年の除稗日間中の除稗數量から推算する時除去した除稗の四百萬貫は水稻二萬余石の減收を招き二十六萬余圓の損害を生じた爲になるよつて本年は稗代期の『除稗日』を設定し二十七萬三千六百餘所の稗代を二回にわたり道の除稗日を實行しその間の出動延人員三十三萬九千九百六十四人を算しそのために前年秋の除稗と共に大に奏効し例年に比し著しく稗の減少を來したが勿論一年や二年で根絶は出來ぬのみならずは本年の發稗も少くないこれを絶滅すべく本年は九月十八日から二十日まで三日間を本年除稗日として各郡に實施せしめ郡二百圓以下四等までに賞金を懸けてこれを表彰する事としてゐるが各郡は前年の經驗に鑑み農道の秘策を盡して實績舉行に努め[illegible]は各郡に除員を出張せしめて督勵し、農務課長、伊藤技師、脇本技手等は從員の爲め二十三日から各郡に出張したが何れも成績良好であると（公州）

大田大隊 秋期演習に

廿五日出發

歩兵六十聯隊大田第三大隊は秋季機動演習に參加の爲め二十五日午後四時十二分大田發四十二列車に便乘湖南京元線沿線に向つたが一行は土谷大隊長以下三百二十名出發と[illegible]大西軍曹以下三名參加した（大田）

大中軍大勝

對江景商業

江景	1	3	0	0	0	1	0	0	5
大中	1	2	3	1	0	4	0	4	15

大	4 6 8 2 3 5 7 9 1
中	後藤村、津田、山城、嶋田、尾原、野武、秋藤、吉田、松大
江	野末、本崎、澤井、戸口、日本、大武、宮藤、安西、鷹藤、谷松
景	7 1 3 8 3 1 0 4 9 2 5

江景普校運動會

江景普通學校の秋季運動會は十月十二日舉行することになつた（江景）

京城視察團

團員を募集

大田旅行倶樂部では鐵道局大田運輸事務所後援の下に十月十七日（一泊）十八日（日歸り組）の兩日京釜線各驛から京城府縣會大ホール、朝鮮神宮競技等の參拜見學をはじめ商用私用と多數の參加ある見込みで鐵道局では特に臨時列車を運轉汽車賃五割引を實行する（大田）

敎員合格者發表

八月本道施行小學校及普通學校敎員試驗合格者中に自成績佳良者左の如し（公州）

▲合格者第一種合格者（小學校のみ）香川県多田照孝子▲第二種合格者全南和順具永尊▲第三種合格者忠南論山金顯戒▲科目成績佳良者▲第一種（朝鮮語及漢文）忠南李鍾錄、同地理忠南金北金顯演▲第二種敎育福岡縣延ヨシ子、同敎育忠南明濟純、同敎育慶南鄭良鶴、同敎育忠南良小姐、同敎育全南鄭金錫、同地理島根縣植田勇、同農業忠南金星熙▲第三種敎育（平安）地理忠南鄭蒙福

全北雜俎

◇全州千島會では二十二日南日公會堂にて郡山流の顔授にて秋季演奏會を開くと

◇十月十九日舉行せられる神里の水稻試驗場落成式後余興として銃劍術、劍道に元氣を見せて後祝宴を催し午後三時閉會した（南原）

◇全州警察署では秋季[illegible]を來月十日から八日迄管內各面の種種を施行する

◇益山面における公設質屋は先般來種々調査中であつたが去る二十三日の面協議會にて開設に決定し来る十二日より開始することゝなつた

◇井邑郡永元面に新に設立せられる永元水利組合工事は總に五萬八千四百圓にて全州西村組に落札したが愈々廿九日工事現場にて起工式をあげると

なすと（全州）

よびその他重要事項に就き協議をなすと（全州）

全北農友會例會

全北大地主を以つて組織してゐる全北農友會では十月二日裡里東拓支所樓上にて例會を開催し米價問題など前年の共同販賣所は道內四十ヶ所であつたが來年度は三十四ヶ所に減ずる事になつてゐる（全州）

全羅北道

昨年より 一割增收

道內の棉作豫想

本年度全羅北道棉作收穫高は九月十日第一回豫想を發表したが當時の後天候は頗る順調で現在では約七百五十萬斤の豫想を發表しが分の增收は確實なるもの如く昨年に比し約一割の增收である。しかして販賣高豫想は昨年の二百三十萬斤に比し今年は增收に拘らず二百十萬斤を見込まれて居るがこれは昨年の一斤十四錢に比し本年は十錢見當で自家用が或は增大せんかと見込まれてゐるからで農務課では十月十五日販賣に關し各郡技術員會議を催す筈である。

鐵道分會發會式

鐵道分會として組織せる漁湖鐵道班は今回鐵道分會として分立し二十四日午前十時から發會式を舉行した。式後余[illegible]

江原道

消防關係者 表彰さる

洪水の際の功勞に對し

道警察部で三十一日の大洪水の際身命を賭して人命救助および災難警備に盡力した江原道內各地における消防手川數名に對し朝鮮消防協會江原道聯合支部長よりそれ〳〵その功績を表彰した

▲銀流受賞者▲翼陽消防組小頭金鳳鎭▲原州消防組山之內三之助▲同上消防手金孫▲道川消防組消防手李振▲同上小頭小野川春一▲賞詞受賞者麟蹄李鎭旭外二八名

なほ右の外麟蹄郡竹藪消防組員三に依り金、銀の御盃を抽選によつて該當者に授與される余興券は一枚十錢で頒布されてゐる同夜はこの抽籤のほか野外活動寫眞もありて賑はひを見るであらう（新義州）

慶尙南道

要塞を活動寫眞

豫備少尉大目玉を喰ふ

二十五日朝釜山へ入港した連絡船から上陸した一等客東京市芝區芝四丁目豫備陸軍少尉樋口定吉（假名）（三七）が棧橋より港內の要塞地帶を携帶用の活動寫眞機にて撮影したのを憲兵に發見されフヰルム沒收の上火の出るやうに嚴重な說諭を受けて釋放された（釜山）

甑棺を發掘

考古學上の古資料

目下東海岸線の敷設工事中である東萊院里の高等普通學校附近の地中より數日前瓦製の棺を發掘したので同校の及川敎諭が考古學上の好資料であることを認め慶州博物館の諸鹿、託城大の小泉敎授の來釜を求め現場にて愼重に發掘に着手したが朝鮮に於て稀の發掘は極めて稀の由にて南鮮史料として貴重な發見であると（釜山）

忠清北道

永同錦山 道路速成

陳情委員の經過報告

永同ではさきに郡民大會を開き永同錦山道路速成の決議をなしたがこの決議に基づき忠北、全北兩道當局に陳情した陳情委員の報告會を二十二日午後四時から永同普通學校で開催した出席者二百五十余名宇都宮、李承會兩道評議員から交々陳情の經過報告あり盛會裡に午後五時半散會した（永同）

永同郡の除稗督勵

永同郡では本道の計畫に基づき金郡守班長となり庶務、財務主任副長として二十四日から二十六日迄三日間全員總出動の下に除稗を督勵した（永同）

講習生卒業式

本道原蠶種製造所男女子講習生卒業證書授與式は二十九日午後一時半より同所において舉行（清州）

女學校バザー

清州高等女學校々友會に於ては二十四日開校記念バザーを開催したが當日午前十一時開會と同時に早くから押しかけた會衆はなだれを打つて賣品陳列場に押かけとり〴〵に苦心の跡うかがはれる卒業生、生徒の製作品はまたゝく間に品切れとなり陛下の食器に於てもカレーライス、すし、汁粉等これまた忽ち賣り切れとなる盛況を呈し例により大盛況をおさめた（清州）

平安北道

山林地帶に 馬賊穴居

支那人少年 三人を隱す

義州警察署では數日前管內の水鍋面の山林地帶に四人組の馬賊が穴居し三人の支那人の子供を隱してゐることを突きとめ逮捕せんとしたところ早くも賊らは風を喰らつて逃走行方を晦ましたので殘された三人の子供は義州署に連行保護を加へつゝある（新義州）

ダイナマを 隱匿

二十四日午後釜山府富民町金興伊（一〇）はダイナマイト八本、雷管九個、導火線三尺を密賣せんとして自宅溫突內に隱匿してゐるのを釜山署員が探知して目下取調べ中であるが秋鮮の盛漁期に潛入つたので不正漁業者に賣つけて一儲けする積りであつたらしい（釜山）

早くも

國境は冬

上流一帶に雪降る

鴨綠江上流地方は早くも冬が訪れ江界郡前川附近には二十二日降雪あり積雪二寸におよび厚昌郡南新面佳山嶺の如きも同日約二寸の積雪を見たとのことで上流一帶は同日降雪があつた模樣である（新義州）

平安神社祭典

平安神社の秋祭は十月一日執行される、例に依り金、銀の御盃を抽籤によつて參詣者に授與される余興券は一枚十錢で頒布されてゐる同夜はこの抽籤のほか野外活動寫眞もあり賑はひを見るであらう（新義州）

慶尙北道

癩患者を 徹底的救護

社會事業協會で決議

朝鮮社會事業協會慶北支部總會は二十五日午後三時から道廳食堂で開いたが第七回西部職業紹介所提出議案は決定にいたらず、癩患者救護に關し次の如く決議し午後六時散會した

一、每年一回癩患者救護週間を設定し左記實施すること

（1）週間中患者救護の必要に付講演會、活動寫眞映寫會、展覽會等を催し或はポスター、宣傳ビラ、パンフレット、新聞雜誌その他に依り極力周知宣傳興論の喚起に努むること

（2）週間中患者救護資金を募集し公私救護施設の援助をなし又逆に公設救護施設の完成を陳情すること

二、在朝鮮社會事業協會主唱と各地社會事業團體、敎化團體、宗敎團體等連絡し全國的大運動を起し官民協力速に癩患者救護徹底を期すること

府郡島財務主任會議

慶尙北道では二十五日午前九時から道議會議室で多賀財務部長統裁の下に各府郡島財務主任會議を開いた吸頭林知事の訓示あり指示と打合せ事項を協議したが二十六日も引續き諮問事項と提出意見の審議をなす筈で指示事項は左の通りである（大邱）

指示事項

一、土地の異動申告申請の處理に關する件

二、地押調査の結果發見したる異動地の整理に關する件

三、土地臺帳及地籍圖の內容對照に關する件

四、地籍測量執行に關する件

五、土地臺帳及地籍圖等の保管取締に關する件

六、土地調量用尺度檢定場に關する件

七、臨時土地臺帳の整理に關する件

八、所得稅事務處理に關する件

九、營業稅調査に關する件

十、朝鮮酒の配給に關する件

十一、酒稅納稅保證に關する件

十二、非朝鮮酒の檢査監督に關する件

十三、酒類試驗室の利用に關する件

十四、印紙稅檢査の勵行に關する件

十五、面の徵收責任援作並公金送納期限嚴守に關する件

十六、納稅收良團體の指導に關する件

十七、滯納處分執行に關する件

十八、歲入徵收簿證明上必要なる證憑書類の保存に關する件

十九、戶稅納稅義務者の朝鮮內において納むる地稅營業稅額調査の件

二十、面財務事務の指導監督に關する件

期成會幹事會

大邱飛行場設置期成會は二十六日午後一時三十分から商業會議所で第一回幹事會を開いた（大邱）

地方人事

▲池園順雄氏（釜山醫師）二十五日朝福岡より歸來

▲諸岡英雄氏（慶州博物館館長）二十五日朝東京へ

▲美座慶南外務部長 二十五日管內巡閱のため出發

▲原湖博氏（朝鮮汽船社長）內地出張中の處二十四日歸釜

▲澤山寅彦氏（釜山實業家）二十四日朝歸來

▲福島源次郎氏（釜山第一金組々合長）同上

▲竹內慶南內務部長 二十五日馬山へ一泊の上歸任

▲大谷南北棉業社長 廿六日馬山所縣訪

▲梅林卯三郎氏（慶南金組聯合會理事長）全鮮金組小會の後援を誤するため二十五日釜山府內各所縣訪

▲林慶北道知事 國勢調查事務督勵のため二十七日善山、漆谷兩郡に出張即日歸任

▲岡崎慶北內務部長 二十七日迎日、慶州、永川各郡へ出張二十八日歸任

▲山地慶北地方課長 同上廿六日金泉、尙州、聞慶、醴泉方面へ出張廿八日歸任

▲川本那雄氏（慶北學務課長）新任挨拶のため廿五日本社支局來訪

▲釜金北知事 南原淳昌方面堤肥造產部落視察のため二十五日同方面に出張

▲平山検事正 鋼安茂朱郡警察事務視察のため二十六日出張卅日歸任の筈

▲樺山新義州法院定州支廳檢事 廿五日仁川へ廿六日歸任

▲南羅司令官 十九師團機動演習視察の爲め十月一日元山着の筈

▲境京城覆審法院檢事長 嘉村平壤兵州九師團長 師團對抗演習參加のため廿五日夜出發

▲石川平北知事 出府中の處廿五日歸任

▲星正巳氏（平北道技師）廿五日市內各所を巡訪

▲奧田大邱府技師令嬢ハル子（一七）は過日來道立醫院に入院加療中のところ廿四日死去、廿五日東雲町自宅で告別式を行つた

店頭裝飾競技入賞

一等は大盛呉服店

國産品愛用デーの店頭裝飾競技會參加二十五店の審査は二十五日本府牧山技師以下各審査員巡回審査直感、工夫および意匠、光線の各點につき採點の結果次の如く入賞者の決定を見た（大邱）

一等 東城町 大盛呉服店

二等 元町 村福呉服店

三等 東城町 小林久次郎

（以下略）

初氷

慶山地方は二十三日夜來西北風が猛烈に吹きすさび氣溫急降したが二十四日朝薄氷を見た、これ本年の初氷で例年に比して三十五日、平年に比して四十日も早く古老は何かの兆候ではないかと驚いてゐる（大邱）

全羅北道（續）

江原道（續）

水原普校運動會

水原公立普通學校では廿八日同校々庭で秋季大運動會を開催（水原）

通運倉庫新設

國際通運株式會社仁川支店では仁川稅關構內稅關本館の南側に二百余坪の煉瓦倉庫新設中のところ二十八日午後二時上棟式を舉行することになつた（仁川）

工事入札

水原郡雨汀面の梵橋架設は四千四百九十圓で又飛鳳里道路開切取工事は二千八百九十圓で水原の剛野氏に落札近く工事に着手する（水原）

平澤橋工事入札

今夏の水害で流失した平澤橋工事入札の結果一萬一千圓で水原の中村組に落札した十月二十五日迄に竣工の豫定である（平澤）

一日十五日は交通デー

仁川署では每月一日、十五日を交通取締デーとし府內一圓交通取締道路にわたり交通道徳の普及、民衆の訓練、道路使用制限等の取締を行ふことになつた（仁川）

文廟秋季釋奠

水原郡文廟では二十四日午前九時から儒生六十四名水原明倫堂に參集し例年の通り秋季釋奠を執行した、水原公立普通學校よりは六年生徒百余名參列し社殿釋に午後一時式を了りそれより祭物にて盛宴を催し午後二時半散會した（水原）

幼稚園舍落成

水原みどり幼稚園は豫て園舍新築中の處この程竣工したので二十日午後一時

同園運動場で落成式を舉行した（水原）

を放つて調査基本時刻を報じ午前八時から各調査員は各世帶へ申告書を集めに行くことになつてゐる（仁川）

第二篇 教育美談 其百十六 有田音松 ―伊藤彦造畫―

拜外政治家と拜外學者の跋扈 質實剛健忘れた國民

彼の平家の沒落は、京都風に感染し、文弱に流れ、驕奢淫樂に耽つたのが原因である。「驕る平家は久しからず」だの、「驕る平家に二代なし」だの、「驕る平家は内より崩る」だの、後世の譏りを招いた譯である。

一元來、關東方面は馬の牧場に適して居つたので、自然馬術が進歩して居つたのである。その當時の戰爭に於ては、今日の飛行機に匹敵するものである。關西方面は耕作を主として居つたので、馬術は熟達して居なかつたのである。關東武士が馬術に熟練して居つたことは、源義經が鵯越の逆落を敢行した事や、那須與市が扇の的を射拔いた事など、誰知らぬ者もない有名な話である。故に源氏は、其の最後に依て平氏を倒したのである。

それから源氏は粗食に甘んじ、質實剛健な兵士であつた。然るに平氏は「平氏にあらざる者は人にあらず」と傲慢不遜に陷り、驕奢淫樂を事とし、剛健の氣風を缺いて居つたので、倶利加羅峠、次平の富士川の合戰、鵯越の逆落、屋島の戰、壇の浦等で源氏に打破られたのである。之は質實剛健の氣風と馬術の賜であるから、國民たるものは驕奢淫樂ではならぬ。

一 時に現代はどうだ。歐米崇拜から模倣主義に陷つて、質實剛健の美風は那邊に消え、平家の京都模倣時代と同轍を踏んで居るのである。加ふるに拜外學者や拜外政治家に馴致せられた結果、一朝の方術さへ附かざる身で天下國家を論じ、[illegible]には、平和論者の[illegible]の國から[illegible]せられつゝあり、若し輿論を受けんか、正に平氏の二の舞である。今に目覺めざるに於ては何れかの國の屬國とならねばならぬ。我が民族は拜外模倣時代は過ぎ去つた。光輝ある日本主義に歸れ。

新發見の 完全なる

胃腸大便療法
若返り法と不老長壽の祕訣

有田音松

時計が狂つた折には、時計屋は第一番にゼンマイの狀態を見るのである。人體のゼンマイは胃腸である。年を取るとそのゼンマイが弱くなる。

世の母親が、何も言ひ得ぬ乳呑兒の泣き喚く時には、何より先に人體のゼンマイたる胃腸より排出する大便を見て、便が惡いと醫者に診て貰ふのである。又醫者も大便を見て乳呑兒の病症を知るのである。黃色便の出る時は健康體である。年を取ると胃腸の働きが鈍り、食物が十分に消化されないから、黃色の健康便は出ず、自然に老衰し、健康を害し、作用が老衰に至るといふことになるのである。

不老長壽の祕訣は大便療法である。大便は、良く消化された黃色の快便が日々出れば好いが、老衰者、偏食者、心配事に困る神經過勞者又は運動不足の人、錦衣玉食者の大便は不規則にして、快便又は下痢便あり、又は硬便あり、其の便色皆に變化し、腹工合惡しく、不消化の大便又は粘液便（粘つた鼻汁の様なもの）が出るので、身體に倦怠を來し、打捨て置けば種々の病症を惹起し不治に終るのである。

南山仙と大便との關係

食事を攝つて、それが胃腸に送られても胃腸が惡いと、胃腸に於て食物は腐敗し、爲に胃腸内に黴菌が繁殖し、大便は不規律となり臭い屁が出る。

それは、食物が胃腸内に於て腐敗するから屁は惡臭を放ち、營養分は身體に吸收せられず、大便は不規律となり、不消化の儘排出せられるので種々の病源となるのである。

胃腸が惡いと便秘するあり、下痢するあり、便秘すれば通じ藥を服み、下痢すれば下り止めの藥を服むといふのが一般の療法であるが、こんな療法を繰返してはならぬ。

然るに、「南山仙」を服用すれば第一、胃腸内に於て食物が腐敗せぬから屁が臭くない。之が何より「南山仙」の特效ある所以である。

何が故に屁が臭くないか

「南山仙」を服むと、胃腸内で食物が腐敗せぬから屁が臭くないのである。故に黴菌が繁殖せず、食物の有效成分は人體に吸收せられるので種々の病源とならないのである。

若返りと南山仙 余の體驗

余は本年六十四の齢を重ねたが年は爭へないもので、四五年前より胃腸の働きが鈍つたので、藥はお手の物であり、歐米醫界で推奬せられつゝある新藥は云ふまでもなくあらゆる高貴藥を服用したるも、胃腸の衰弱は日に増し、精力減退、身體倦怠の感あり、何とかして胃腸を健全にし若返つて生氣ある活動をなさんと苦心した結果、新製劑を發見するに至つたのである。

余は今回發見したる新製劑を服用したる處、青年當時の健康體のやうな黃色の快便となり、一ケ月の服藥に依つて體重增加し、氣力旺盛となり、大に若返りたるに付、余の知人に多くの老衰者があるので、服藥せしめた結果、何れも若返つて、黃色の快便が出るやうになり、體重增加し、氣力旺盛となつた體驗を得たので、茲に公然「南山仙」と命名して發賣するに至つたのである。世の老衰者は余の新發見の長命法を試みられんことを。

一キログラム　一千五百圓
一キログラム　一千　圓

の高貴藥を主藥とし植物劑を配合したる「南山仙」の特效である。

不老長壽と南山仙

「南山仙」は便秘する病狀にも、下痢する病狀にも、此の一藥を服用すれば、便秘する人は快便となり、下痢する人も快便となるのである。所謂、一石二鳥の良藥である。「南山仙」に依て胃腸を健全にし、若返り法を講じ、精神爽快に活動し以て延命長壽せられんことを希ふ。

古來「南山の壽」とは人の長命を祝福する言葉である。又「老いて死せざるを仙といふ」の語に基き壽山長き不老長壽の故事を組合はせて「南山仙」と號したのである。故に「南山仙」に依て胃腸を健全にし、頭腦爽快、生氣溌剌たる活動をなし、國の爲にも家の爲にも大に盡されんことを望む。

服用して一日を經過すれば、第一、屁も臭くなく、快便となり、精神爽快となる。

大便の檢査法

服藥前の大便と服藥後の大便との比較檢査は、便器に新聞紙を置き、其上に大便をすれば好い。服藥後の大便は、健康體の黃色快便となり、頭腦爽快となり、精力倍大なるを知ることが出來る。之が新發見の胃腸完全若返り大便療法なのである。

南山仙 定價 十日分 五円　二十日分 十円　三十日分 十四円

一キログラム二千五百圓の高貴藥配合

新肺病藥現る
全快を迅速ならしむる新製劑

有田音松

何が故に二千五百圓の高貴藥を配合したか

余が嘗に肺病肋膜藥を發賣したる結果、陸續全快者が現出し、喜んで新聞に其の全快談を發表せられるので遂に問題が起つたのである。

それは、世界の醫學界で幾多治療法が發見せられず、持て餘して居る難病が、有田の製劑に依て全快する道理はない、アノ全快者は虚構であり、捏へ事であると、世間一般から疑惑の眼を以て睨まれ八方より攻擊の的となつた結果、遂に當局に於ても捨て置き難く、發表せる全快者につき全國的に調査せられたのである。

[illegible]不審の點なく立派な全快者であつたので、其疑問は氷解し、余の藥劑たる肺病肋膜藥は公明正大自他共に許す折紙付の良藥たる名譽を擔ふ事になつたのである。

然るに全快者中には、二三週間服藥して全快した人もあり、長引く人は手後れとなつた人が大半を占めて居るのである。余は何とかして、短日月間に全快せしむる方法はないかと種々苦心研究の結果、最有效藥を發見し、之が配合劑に意を注ぎ、肺病全治に最も有效なることを實驗せしに付、今回茲に其の各種有效藥の配劑は毫も變更せず、

共上更に一キログラム二千五百圓の最高價藥を加配し、出願中の處、今回檢定許可を得たのである。新に發賣する肺藥治肺劑、特製治肺劑（共に定價は從前通り）には此の有效なる高貴藥が配劑してあるから、一層全快を速かならしめるのである。

今回發賣せる高貴藥配劑の新製劑を服用せらるれば、服藥の翌日より、第一に腹力が出來、大食に其の效能が顯はれる。高熱は漸減し、從つて氣分爽快、顏面に生氣の現れを見るのである。是れ素人目にも見ゆる新製劑の效能拔群なる特徴である。

一難去つて又一難
親子二人の難病が 有田藥で全快するまで

人間健康に勝る幸福はないと申しますが、平生さほどにも感じなかつた「健康」の二字、一たび病にかゝつた時、余りにも力強い響を持つものであることを、私は如實に經驗し、今更の如く健康の有難さを味得いたしました。

私は先年胸部疾患で四ヶ月許り京都の病院に入院加療の後、漸く全治退院して一家めでたく新春を迎へたのも束の間、又も風邪を引いたのが因で肺病……との診斷を下されま[illegible]

[illegible]より外はありませんでした。或日、友人が見舞に來ての話に、有田ドラッグの藥が大變よく効くとのことでした。しかし私は、大學病院でさへ治る見込のない病氣が賣藥位で治る譯はないと、一時は信用もしなかつたのですが、又思ひ直して物は試しだから服藥して見やうと早速京都の有田ドラッグ專賣所に行き、病狀を話し[illegible]

[illegible]

京都府[illegible] 全快者 四方政之助
都 全快者 四方友雄

四方氏父子

前橋赤十字病院や博士の養生園で

肺病の療養

[illegible]

島山しやう様

群馬縣北甘樂郡[illegible]村大字六百十四番地 全快者 島山しやう

健康なとて油斷すな 僕の體驗談

[illegible]

塚田米治様

富山縣[illegible]郡[illegible]村 全快者 塚田米治

子を持つて親は泣く

[illegible]

山本喜隆様

香川縣[illegible]郡[illegible]町北通二六九九番地 全快者 山本喜隆 親權者 山本金次郎

四十度の、高熱 ろくまく炎

[illegible]

中別府近則様

宮崎縣西諸縣郡[illegible] 全快者 中別府近則

醫師並に病院と商會の藥

商會が是れまで發表した全快者中には、病院に入院又は醫者にかゝり服藥中、商會の藥を服んで全快した人も澤山あり、又病院や醫者をやめて商會の藥のみにて全快した人もあるのであるが、いづれかといふと、病院や醫者にかゝりつゝ商會の藥を服用せられた方が安全である。それは、素人目では病狀が良いやうに見えても、病症の惡化しつゝあることもあるから、醫者や病院の診療を受けつゝ商會の藥を服用せられることが、最も安全なる全快への近道である。

有田ドラッグ商會主 有田音松

自宅養生の注意

一、日當りと空氣の流通よき室を選べ
一、家庭上の心配事は病人に聞かすな
一、病人の好む消化し易き食物を與へよ
一、色〇は大禁物、絶對に禁止せよ
一、有熱時は絶對安靜にし横臥せよ
一、無熱患者は徐々に運動を始めよ
一、晝寢を避け早寢して早起せよ

幸福なる肺病・肺尖加答兒・ろくまく炎・全快者

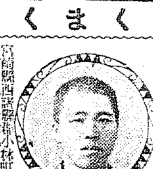

[illegible]

りんばいん病毒 請合藥

あらゆる治療法を講ずるも効なき患者は最後の手段として右記有田ドラッグ專賣所へ御來談あれ

商會の淋病主藥は淋病内服藥として、梅毒藥主藥は驅梅内服藥として、醫學上最有效と確定し
帝國醫科大學病院
歐米醫科大學病院
等にて臨床實驗せられつゝあり、尚内務省衛生試驗所の封緘せる優良藥を配劑せる事を保證す。若し前述の證言に違へる事を發見せる時は分析料百圓進呈す

りん病 定價 八日分 四圓 八日分 八圓

素人で出來るりん病の檢査法
りん病の檢査法は小便をコップに取つて見ると糸屑様のものやゴミのやうなものが浮いたり沈んだりして居る。それがりん病菌である。有田ドラッグの藥を服めばその淋菌が日に見えて減じ、膿が止り痛みがとれる。これが何より藥劑の有効を立證するものである。

ばい毒 定價 十七日分 八圓 八日分 四圓
梅毒を打捨て置けば一身を亡ぼすのみならず病毒は子孫に遺傳し一家を破滅する恐る可き亡國病である。本劑はヨコネは切らずに、カンソ其他梅毒に原因する病氣、殊に二期三期の重症にも服用して效果顯はれ、治癒の月日を速かに短縮せしむ。一刻も早く服藥せられよ。

警告
御買取の際左の如く藥箱並に藥瓶に
本舖 大阪内本町二
發賣元 大阪心齋橋南詰 東京日本橋通三
『有田ドラッグ』『有田音松鑑製』
（この文字のなき物はニセもの）
必ずこの文字あるものを御買取あれ
有田ドラッグ商會主 有田音松

責任有效藥 有田音松鑑製
慢性胃腸病 請合藥 五圓
心臟病 請合藥 四圓
腦病 請合藥 五圓
ぜんそく 請合藥 五圓
紛はしきニセ藥を賣る不正者あり

有田音松 有田ドラッグ西部專賣所々在地
東洋一のチエーンストアー

◎朝鮮
京城 郵便本局前　黃金町　練兵町
平壤 局前
釜山 辨天町
仁川 宮町二
大田 榮町一
群山 東榮町
全州 高砂町
光州 本町
木浦 榮町
大邱 弓町
馬山 京町三
麗水 港町
浦項 本町
兼二浦 本町
鎭南浦 碑石里
海州 南本町
新義州 櫻町
元山 本町三
咸興 本町二
羅南 生駒町

◎滿洲
大連 但馬町角
旅順 敦賀町
營口 永世街
鞍山 赤城町
遼陽 東洋街
奉天 紅梅町
撫順 東六条
鐵嶺 敷島町
開原 新市街
四平街
哈爾賓 傳家甸
安東縣 市場通

左記所在地の專賣所にて必ずお買取あれ
京城郵便本局前 有田ドラッグ專賣所

肺病 ロクマク 請合藥
有田コール 八日分 五圓 十六日分 八圓
特製治肺劑 八日分 十圓 十六日分 十九圓
別製治肺劑 八日分 十五圓 十六日分 二十八圓
本劑の服用により咳を鎭め、食慾を進め熱を去り盗汗を防ぎ、腦を鎭めて安眠せしめ、日に見へて輕快に向はしむ。殊に肺藥並に特製の治肺劑は今回新に最貴效の高貴藥を配劑し全快を一日も早める様苦心したる良劑にして、その效能大なり。尚何れも醫藥との併用差支なし、故に醫藥と共に本劑を服用する時は全快速やかなり

發賣元
關西發賣元 大阪心齋橋南詰 有田ドラッグ
關東發賣元 東京日本橋通三 有田ドラッグ

科學小說の提唱 【四】

直木三十五

それから私の少年時代の時に……今から三十年程前小學校でかういふことを教へられた『日本人は身が低くて皮膚が黄色いから動物との上から見て下等である』と。京都大學の足立文太郎博士はある研究の文に『西洋人は日本人に似つたところがある日本人にもまた西洋人に似つたところがある。そしてそれを比較して見ると日本人の方が多い』といふことを發表されてゐる。もう一つ例をとりますと日本の醫學といふものはドイツを壓倒してゐる。又日本の醫術といふものは世界に冠たるものである。その外化學工業にしたつて日本人の方が西洋人よりも優つてゐる。日本人に西洋人が優つてゐる點は『金』を自由に使ふところが非常に優つてゐる。が日本人も金を自由に使つて研究さへすれば科學的能力といふものは、決して西洋人には劣つてゐない。一體日本人はアメリカ、イギリス、ドイツを一緒くたにし、西洋といふものを考へるから日本が引け目を感ずるので一國と一國とを比較對照することが必要でイギリス一國と日本一國とを考へてみると、兩國の十年間における發明品を見ると、日本の方が質においても量においても勝つてゐる。ドイツに對しても負けない。結局これら科學を發達させるものは金である。之は勞農ロシアだつて否定することは出來ない。科學は社會を豫び豐富にする。社會を富ませるものは科學の力に勝るものはない。アメリカの資本主義をどんなに否定したつて勞農ロシアがそれを取入れないわけには行かないのである。其他的な例をいひますと、アメリカの富豪で個人的に自分の科學研究所を有たない人はない。日本の富豪は、政府へ獻金して爵位を貰ふとかまたは公共團體へ寄附する位が關の山で自分で科學研究所を有つといふ人は一寸見當らないのである。アメリカでは相當の富豪はフォードにしろ、ロックフヱラーにしろ皆立派な研究所を有つてゐるアメリカの科學熱が今日のやうに進歩發達したのも一面にはこれらが原因してゐるのではないかと思ふ。リンドバークが大西洋を横斷した。アメリカ人は非常に熱狂して彼を迎へた。これを單に何でも世界一の事をしたがるヤンキー式の行事として一笑に附してしまふやうな淺薄な考へ方をしてはならない。科學の奮起を一種の誇りとする國民性がリンドバークとなつて現れたといふやうに考へたい。最近プロムリー、ゲッテイの兩中尉が太平洋無着陸横斷飛行を企てた、これに對して日本の飛行家はあんなにガソリンを積んでどうして離陸出來るか、つてその無謀を責めるやうなことを言つてゐたが、見事に離陸したではないか。自分に自信がないからつて人までそうとは限らない。これならば科學に對する一種の冒瀆である。新しい進歩といふのを考へないでそういふ考へ方をするのは、社會及人類を毒するものだと思ふ。要するに宗教が哲學となり、文學となり、社會改造となつた今日その次に來るべきものは當然科學の時代でなければならない。只現在の科學は我々の日常生活とあまりに離れてゐる。ラヂオ無線科學といふものは非常に發達してゐるが我々の日常生活に必須な衣食住に對してはさしたる恩惠をこうつてゐない。しかしこれも早晩我々日常生活へ向けてくれるものと思ふ。話は多岐にわたるが大谷光瑞氏は十三年前から深耕法を說いてゐるがまだ實行されてゐない。これは深く耕せといふ……一尺二尺と同じ處ばかり耕さないでもつとその下にある處女地までも耕せといふのである。現在農村では肥料が高いといふけれどもこの深耕法を用ふれば在來の三分の一位の肥料で濟むのではなからうかと思はれる。

ブック・レビュウ

赤神良讓氏著『反對表現の思想』に就いて

圭四郎

その時前側で僕と同乘した二十五六の青年が興深く向ひの座席をたつて僕の右隣に腰を卸して來た。丁度僕は社の關係九月號に求めたベン・ヘクトの"A THOUSAND AND ONE AFTERNOONS IN CHICAGO"といふシカゴ狂想曲をひもとかうとしてゐる時であつた。僕は出鱈目に頁をくると、偶々『無用人の女房』といふところであつた。數行も讀まぬうちにいや氣がさして、いゝ加減に再び頁をくるとこんどは『帽子の心臟、スープ、魚』といふ題が出た。青年は相變らず見てゐるといつの間にか向ひの座席に腰を卸してゐた三十前後の男も席を立つて僕の前の車にぶら下つて來た。二人の青年は熱心に僕の手にしたシカゴ狂想曲を覗き込んでゐるのだ。その實僕はいゝ加減に頁をくつてゐるのだがその度毎に青年は一層間近に顔を本に近づけて來る。それは今日に限つた事ではなかつた。讀者が一度、新聞でも持たうものならそこらじうの人が一度は必ず盗見するのを見るであらう。甚だしい人になると無關係な彼女さへたゝへて他人の新聞に興がつてゐる。正しく現代人は無用のことに熱中してゐる。まるで憑かれた人のやうにわけもなく追はれてゐる。そしてわけもなく忙がしい。トルストイは一日に唯一時間、汝の思索に費すならば汝は思想家となり、賢人となるであらうと教へたといふ。けれども現代人は電車の中でさへ隣の男の讀げる新聞紙を見込み、屈腰の新刊本にわざわざ座席を立つてまで盗見し、果ては向ひの男の帶額帽子の色づいたのに氣を腐らしてゐる。現代人程無用のことに忙がしいことはない。よく人は忙がしいといふ。そのくせ一晩中居酒に打ち興じてゐるのだ。見よ、モーン・ボーイは帽子の被り方に心を惱まし、婦人の口紅の濃淡に限りない關心をもち、テーブルの上に投げつけたチップを見送るウエトレスの隙に好惡の感情を批判しようとする。一體何かから現代人をして理由なく追ひ立てるのであらうか。若き社會學者赤神良讓氏は『反對表現の思想』において現代思想生活の發露を試みてゐる。

僕は赤神良讓氏を殆んど知らない。僅に改造九月號によつて氏の『ナンセンスの社會學』を讀んだに過ぎない。しかもその小論において僕は氏のもつ社會學者としての若く鋭い觸鬚を見のがすことが出來なかつた。偶々氏の單行本『反對表現の思想』を閲讀するにおよんで僕はいよいよこの感をつよくしたのである。この書の採集は殆んど斷片的である。從つて隨筆的でありスケッチ的でありました。即興的である。氏もその序に明記してゐる如く本書は僕の心の闘爭において摘み集められたる若草であるといつてゐる。本書が内容するところのものは『人間思想反對表現の法則』を骨幹に『人間思想沈澱用眼の法則』におよぶ前後二十三篇の小論である。今その全部を明記する余白をもたないが、その中でも『社會過程の螺旋的結構說』『貧窮の微分化』『英雄崇拜の總過程とその商品化』『論理大臣論』『社會過程の辨證法』には氏特異の印象の深い觀察がなされてゐる。殊に『現實在の惡觀性と非現在の讃觀性』の人間性の兩者なる二つの相反する性質を說いて社會主義の體系をなしてゐるのは面白い。特に今日世界をとりまいてゐる資本主義が恰も罪惡と缺點の根元であるかの如く見られ、一日その倒壞が早ければ早いだけ一日の復活であると考へられてゐる一方、やがて將來に招來されるであらう所の、云はゞ非現在の社會主義が現在社會の病弊に對する萬能藥の如く自讃され殆んど信仰の域に達してゐるのは氏の『現實在の惡觀性と非現在の讃觀性』なる小論を端的に裏づけてゐて面白い。そして讀者をして深く思考さすものがある況んや現在經濟の根元であるかの如く非難されてゐる資本主義がかつてその誕生の近くにおいて『放任せよ、地球は自ら廻轉せん』と叫ばれた自由放任無干涉政策主義の下に光明燦々たるものとしてすべての人々によつて謳歌と讃美とをもつて迎へられたことに想到するとき氏のこの小論は洵に傾聽すべきものがある。最後に本書を特異づけてゐるものは何かといへばそれは氏はいはゆる『人間思想反對表現の法則』である。この法則は以上二十三篇の小論を一貫して流れてゐる氏は本書の冒頭においてこの法則について次の如くにのべてゐる。『旺盛な性慾に苦しんでゐたショペンハウエルは『禁慾の哲學』を說き、女にさへひ寄れなかつた弱いニイチエは『力の哲學』を說いて來た。『悲しい感想』と評されて『怒り罵りに自分の内心に惡の欲求が強過ぎたがために、却つて強に禁適した』と答へた者は彼のソクラテスであつた。腕窮毛の十返舎一九は不景氣なメランコリーの男であり、山東京傳はその作品と正反對に謹直そのものであつたといはれてゐる。又ドンキホーテの著者セルヴァンテスは笑のうづをその額に浮べることを永遠に忘れてゐた。『私は淋しい心を抱いた一人の巡禮者です』と自ら告白し『彼のさびしい詩人的な顔無的な氣持を理解する女が米國にゐようとは思へない――』と評されたチャプリンは、笑をもつて大衆を惱殺してゐる。ある老人は女優を撫で切りにして道德を說き、論語を講義する。大賢は大愚の如く、良賈は深く藏して空しきが如く、臆病犬は盛には吠る。私はこれを『人間思想反對表現の法則』といふのである……と

かくの如くして氏は以上二十三篇の小論において若き社會學者としての見るからにはつらつたる觀察の下に生大根を寸斷するやうな新鮮な批判を與へてゐる。それは時あつてなかには生澀を貢ふやうに思はれるところもあるがこれだけに生々としてゐる。僕は本書において若き學徒の現代社會批判がいかにこけのはいた老學者の批判より數倍にまして眞理を多く物語つてゐるかを知つたことを述べて讀者に紹介の筆を擱く。（東京市神田區表神保町一〇番地天人社發行定價一圓三十錢）

山上ゝ泉氏著 歌集『虚空』を讀む

黎明生

み佛は虚空に法を說かせけり地のひと皆はこゝに歎へる

開卷の臨の誘惑たましひは自然にはしる自然にはしる

この歌集の發端である。今の歌壇はアララギの寫生の歌が流行し創作の主觀主義がはやり、ポトナムの素材主義が喧傳され、若くはプロレタリア短歌まで興つてゐるところの時代であり。その主張するところ各異るとはいへ、歸求するところはいづれも飽までも内省的に深く、鋭く自己を窮つて行かうとするところに現在歌壇の潮流を認められると思推するが、この歌集はそれらのいづれにも屬するものでなく、蒼しくのびやかに、自由に、感興的に歌ひつゞつたものであつて、尖鋭化してゐる今の歌壇とはまるで時代を異にしてゐるかのやうに受けとれるものがある。從つて現歌壇の批評標式をもつてこの一卷を批評することは、全然當てはまらぬことは多くの矛盾した結論に到達しなければならないだらう、が、ともかく以下少し頁を繙つてみよう。

有職に白粉をもて隈どりし昔日の巫女の許多こひしさ

美し女も背の鏡框に安りたるお伽マスクをあがなひ與ず

かぎろへる天日の下うつくしき罪をいだきて行くは誰が子ぞ

道のへのまろき小石らとしへに默をり何にならむとすらむ

隊長の二帶むすめの眉目よきが色隱してお茶屋へまゐる

斯うした興味本位な歌に作者の歌ふところがあるのである。一椀のコーヒーに感ずるやうな輕いこだはりのない情趣――それがこの著者の歌境であらう。

三番目の『かぎろへる天日の下…』など罪苦しい事象を提へても結果は輕く、明るい歌になつてゐるところに著者の性格を語るものがある。

感じよき近松調なよげやりし白き稿料の點たらなくに

みすゞかる信濃の伊奈の鏡谷は水盤にみてうら枯れにけり

緊密にひそまれる生をおもひつゝ遠火にこがす鮭のひとひら

これらの歌をみるとこの歌集の傑れた一面をはつきり感じる。著者の手にかゝると『痛稀のうた』でも『鍋のうた』でもみんな諧調的に響く。それがなかなか澁い味のあるところ著者獨特の境地である。

わびしらに吾が生をおもふかゝるとき歌の繪のもたらす情味

著者は現世歌壇の心を歌壇の鏡に同化する――この心情はやがて著者が歌に對する態度にも相通ずるものがあると言へやう（東京市外大崎町桐ヶ谷四四六かくのみ社發行定價一圓二十錢）

新刊寸評

▲『涙』（曾我廼家五郎全集第二卷）曾我廼家五郎全集の第二回配本で『涙』以下七編の脚本が收められてある。へちまの花、走馬燈などは五郎の代表的傑作だといふ挿入された美麗な舞臺寫眞が又好劇家にとつて非常な魅惑であらう（布裝美本三百八十二頁）發行所東京神田アルス（豫約品）

▲『ファブル昆虫記』（七卷ファブル全集第七卷）譯者は細部菜氏『おほへらたんで虫』の死に眞假擬眠、自殺蜂は全く神秘的な怪奇記錄だと思ふ。植物本能、吸壁扁蜂は吾々の眼前に新らしい世界を展開させて與れる。ファブルは單なる昆蟲學者ではなく神秘的な哲學者だと思ふ。學術的挿畫十六枚は又貴重なものである（クロース裝五百十二頁）發行所東京神田アルス（非賣品）

▲『世界の王者は誰ぞ』（國際問題研究會編）軍縮を中心にして日英米三大强國の將來を論じたもので第二次の世界大戰は英米か日本か？と豫想したもので國際情勢の展望、極東における日英米の鬪爭印度民族運動の將來と日英米、英米と第二世界大戰、戰爭論じ後端として軍事、軍略方面から軍國主義の特殊性、世界列强軍備の比較ロンドン軍縮會議の批評等まで論及してゐる附錄として一九三〇年ロンドン海軍々縮會議條約正文をも加へてある（紙裝三百八十四頁）東京神田アルス（定價一圓五十錢）

▲『手のひら療治入門』（江口俊博、三井甲之共編）さきに上梓された手のひら療法の姉妹篇をなすもの本書では手のひら療治の理論治療法療治の順序實際例等を收めてある（布裝二百十四頁）發行所東京神田アルス（定價一圓）

『浮世行進曲』 現代の卷（第一回配本）

來るべくして來た一九三〇年――それはエロでありグロであり、ジヤズであり、ダンスであり、カフエーであり、レイロンであり、ネオンサインでありゴーストツプである。しかもこの間髪型アタマを持上げたものに女給とがある。（以下略）の序文に依つて描き出される一九三〇年の時代相、レビウと匂ひの萬華鏡として選んで各位に捧ぐとある。漫畫の揭因をなす川柳は内地はもとより北海道、樺太、朝鮮、滿洲、北支那にまで及んで拾集されたものであり。插は細木原青起、田中比左良、前川千帆、水島爾保布、宮尾しげを、清水對岳坊、代田收一、池部鈞、池田永一治、服部亮英の各氏執筆の背川柳の使命的な時代相の反映

×

世の中はみんなさうさと醉つてゐる（たけ路）

缺伸した進行を子供見て通り（桃太郎）

×

マネキンは買はぬお客を集めてる（まさ路）

×

檢束に馴れて雄辯家が噛れ（いろは）

×

ガソリンの窗子欄かに一人ゐる（貞人）

×

ダンスを眞を流れる汗かゆし（聞澄）

×

新聞は月計になつて要のもの（小突）

が漫畫作家夫々の獨妙な筆と相まつて新鮮してゐる、川柳が新時代の反映たると同時に人間香性をキヤッチして微笑への奉仕をするとも今更ら得き立てるまでもなく卷中

×

喫茶店前くキヤッといふ少女が居（三太郎）

×

二三歩を行き過ぎて見る派手間士（呆空）

×

食パンに若い夫婦の氣が揃ひ（一狂）

×

隠し藝拔けて行くのが終ひなり（三太郎）

×

左官にはちと坊ちやんが邪魔になり（澄坊）

×

氷嚢を除けてはつきり有難う（萬よし）

×

見てあれば與入日本の鏡で買ひ（花川洞）

節あり（寄）發行所東京市麹町區下六番町平凡社發行

耳寄りな話 不景氣打開策

この不景氣に際して、一人の病人が出來た爲めに、その家庭は實に悲慘な狀態に陷る場合も尠しくはありません。一家の健康の前には不景氣なく、その一家は幸福そのものであります。處で健康法にも色々ありませう。しかし、この際誰にも出來る昔ながらの健康法は『病は口より入る』とか『健康は完全な歯から』の通り、歯を丈夫にする事です。それには毎朝一般の常識となつてゐる『ムシ歯は夜出來る』の理に從つて、夜寢る前に歯をみがくことが必要です。殊にムシ歯に罹りやすい子供の時から、この習慣をつけたなら、きつと一生健康で通せます。次に歯磨は、徒らに値の安いのや、粉の粗い刺戟の強過ぎるものは、歯質を傷つけたり、歯質を腐耗したりして却つて悪い結果を來たしますから、信用ある歯磨を選ばねばなりません。それには長い長間、專門に研究製造されてゐるライオン歯磨が一番よろしいのであります。この歯磨は有らゆる專門家に賞揚され、價格も安く、品質効果は世界的證明を受けた最も信頼の出來る優良品であります。

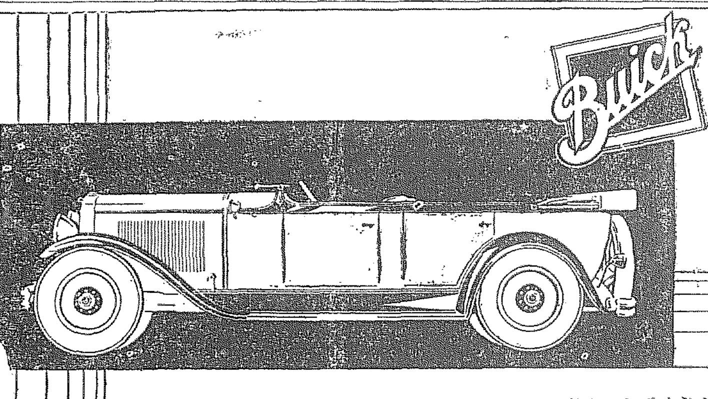

美！快！ビウイク幌型

一九三〇年式ビウイク幌型を御覧になつた瞬間、貴下は必ずその麗はしき流線美と調和美と色彩美に魅せられるでせう。
さりながらビウイク幌型はたゞに壯麗なる外觀美を有するのみならず、その機構も亦完璧であります。一度操舵輪をとつてドライブして御覧なさい物凄い動力、激流の如き速力、神速なる出足、如何なる峻坂嶮路も安々と乘切る力には驚く他ありません。かく外觀の美と作動の優を兼備せるビウイク幌型は下記販賣店に陳列してあります。何卒御試乘の程願上げます。

モデル 45幌型	¥4,865.（大阪渡）	モデル47セダン型	¥5,225.（大阪渡）
モデル 69幌型	¥6,979.（大阪渡）	モデル60Lセダン型	¥7,726.（大阪渡）

新ビウイク號はゼネラル・モータース金融會社による金融の便あり

日本ゼネラル・モータース株式會社 ビウイク、マルクエツト オールヅモビル ゼネラル・モータース・トラツク 特約販賣店

朝鮮一手販賣店 京城自動車株式會社 京城府長谷川町

日本ゼネラル・モータース株式會社

ビウイク號はゼネラル・モータースの製品なり

蜂ブドー酒

慰安によし 健康によし 團欒によし

美味・滋養 蜂ブドー酒

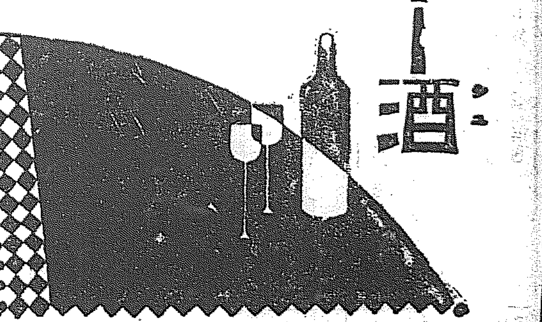

近藤利兵衛商店 東京 大阪

5-61

今朝も先づ 御園の水白粉

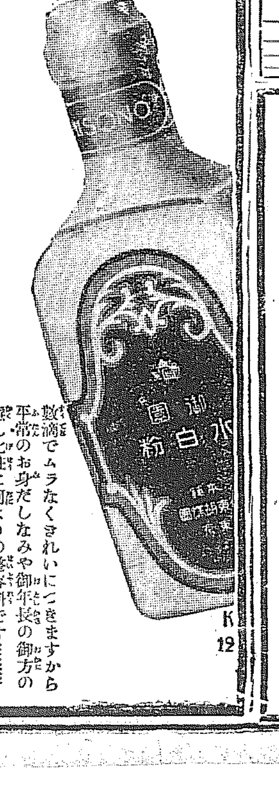

數滴でムラなくきれいにつきますから平常のお身だしなみや御年長の御方の隠し化粧に何よりの美容料です……

肌色・白色

K 12

スモカがフ、モカに聞へる歯なら何さらフモカでフク磨け

タバコのみの カモス歯磨

煙草 化粧品 雜貨 藥店に 定價十五錢

285

痔疾專門

痔核、脱肛、痔瘻、肛門出血、肛門裂創等

相談歡迎

新義州府 國境醫院

電話一〇二六番

本邦唯一の精良品

男女防邪ゴム サック

[illegible]

東京銀座西七ノ三 丁子堂

振替東京七〇二〇

大阪支店 西區新町通一丁目

電話新町四九七番 振替大阪六番

耳鼻咽喉科診察（自午前九時至午後六時）

京城府黄金町（電本六四二）醫學博士 阪井清

◎惡疫豫防と煙草の節約

醫學博士 糸川肇也 同 田中吉左衞門 兩氏推奬

【新案特許】口鼻兩用

健康パイプ

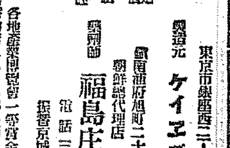

定價一組一圓

東京市銀座西二丁目 製造元 ケイエス商會

京城府旭町二十四番地 朝鮮總代理店 福島庄三郎 電話三〇一番 振替京城七八七番

◎朝鮮全道有名藥店特約店にあり品切の節は代理店へ御申込料無料代金引換三十錢增

腸チフスの猛威
廿日から廿五日までに廿四名で全くめづらしい現象
今が一番用心肝要

毎年秋口には傳染病が猖獗を極めるので、衛生當局は盡を枯らして防疫に努めてゐるが、本年は例年より腸チフスが猖獗を極め憂慮すべき狀况を示してゐる。即ち廿日以來の府内傳染病患者は二十日六名、二十一日四名、二十二日九名、二十三日十一名、二十四日七名、廿五日十四名と增加し、ヂフテリア、パラチフス、赤痢は毎日一、二名しかないのに、腸チフスが斷然多く、廿五日の如きは一日に九名の患者を出した、右につき田邊本町署衛生主任は左の如く語つた

七、八、九月はいつも傳染病が多く必死となつて防疫に努めてゐるが、今年は九月に入つてから殊に多いやうである、腸チフスの多いことは稀に見る現象で二十日以來二十九日まで二十四名に達してゐる、今が一番肝腎な秋で十分注意して欲しいものである

聯合青年團の尊い奉仕
二十七、八の兩日
神宮の神域御掃除

京城聯合青年團では來る二十七、八の兩日約四十名づゝの團員が朝鮮神宮の神聖な境内御本殿周圍の御掃除を奉仕する事となつたが、兩日とも團員は潔齋沐浴、奉告祭執行の上奉仕するとの事であるが、これは神恩感謝の實現であり、時節柄誠に尊い奉仕で、聯合青年團では常に有難く畏しく思つてゐたその心持ちの萬分の一でも表はす事が出來ると思ふと唯々『ありがたい』との言葉の外ありはせん、このことはひとり神域の御掃除をさせて頂くことに止らず、一同の心の塵を拭ひ淸めることだと喜んでゐると歡喜にあふれてゐる

寢込を襲ひ難なく逮捕す
女房に逃げられて義弟を殺した男

【大邱發】慶尚北道[illegible]面[illegible]洞生れ蔚山郡[illegible]普通學校小使金[illegible]（三二）は去る八月中旬女房に逃げられ、爾來學校を休んで行方を捜してゐたが一向見當らず釜山の實家に隱つてゐるものと思ひ込み數日前釜山の女房の家を訪ねたが不在で、たまたま義弟李永一（一七）に應ロされたので、てつきり女房を隱してゐるものと思ひ込んでゐた際とて大に聞入を斬り殺し逃走したが、手配により蔚山署の捜査隊が二十三日夜同郡浴山面光洞の山中獨立家屋に潜伏せるをたしかめ、同日午後九時頃寢込みを襲ひ難なく逮捕した、同人は第一の場合の用意にと枕の下に朝鮮鎌を置いてゐた、釜山署では廿五日から取調べを開始したが女房に一目會はして呉れと哀願し何事も自白しない

長春移駐
鐵嶺駐屯軍
來月一日盛大に軍旗祭

【長春特電】鐵嶺駐屯中の第三旅團および第三十八聯隊第二大隊は長春兵營の竣工によりいよいよ長春に移駐のことになり二十五日午後五時十五分着列車にて今井旅團長以下全部隊來長、長春官民各團代表學生、諸團體、一般市民および駐長東隊の盛大なる歡迎裡に市中行軍、長春神社に參拜後新兵營に入りたるが、來月一日軍旗祭を兼ねたる兵舍新築落成祝賀式舉行され、市民また種々の催しをなし長春全市の祝賀として最も盛大に舉行の事になつてゐる

元專賣所長の瀆職事件公判
證人喚問

元專賣局仁川出張所長立山彥熊氏の鹽販賣指定人運動に絡る收賄瀆職事件は曩に一審で懲役一年の判決があつたに對し、これが控訴公判は二十六日京城覆審法院で開廷された結果、辯護人から證人申請があり採擇されて來る十月三日現專賣局鹽販賣係主任櫻木[illegible]平氏の證人喚問を見る事となつた

われらの前に歌ひ續ける
前途有爲の聲樂家
コロムビヤバラエテイ告別演奏會

かつてありし日石井漠と對立して我國舞踊界の大いなる存在であり本邦斯界の開拓者今はなき高田雅夫の愛弟子としてかつては[illegible]子を凌ぐ程の人氣を保持して居た柏[illegible]子が今廿七日午後七時から我社で開くコロムビヤバラエテイの告別演奏會で多年の惜みなき努力を我等に見せる。昨年上野音樂部を出で華やかな樂人の群れに投じ數多き先輩をその惠まれたる天分と日夜たゆむことなき努力とにより父となるヂヤズ小唄の唄ひ手として先頭コロムビヤ社の發見する所となり、天野喜久枝の二人となき後繼者として近くは同社の至寶とならう、ソプラノ鈴木今子が京城での最後の夜を唄ひつゞけるの『ジヤズと舞踊の夕』である、この催し一度紙上に發表されるや世はあげてジヤズとレビユーの全盛を謳つてゐるだけ旋風的な期待は物凄きまでに今宵に集中された、目新しい曲目にダンスと獨唱が加はり、京城で再び接せられぬ絶好なトリオとして必ずきゝのがし、みのがし得ぬものである

寫眞は廿六日本社を訪ねた一行

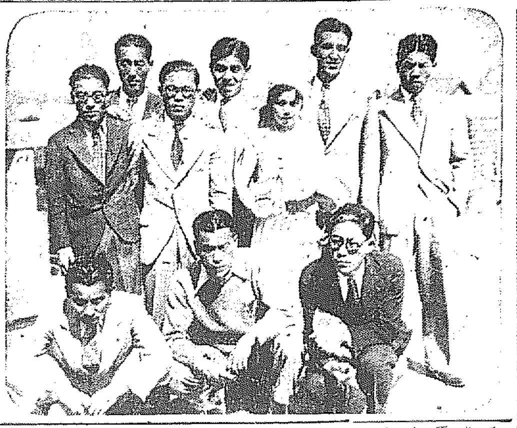

本社主催 第十回全鮮女子庭球選手權大會

京城女高普
自由奔放
母校の名譽のため活躍を期待さる

女子庭球界の權威であり登龍門である本大會に高野教諭、並木郎氏をコーチヤーとして猛練習に余念ない京城公立女子高等普通學校庭球部代表選手は左の如く決定した

（金立分（三年）（申龍順（三年）
李昌辰（三年）（金太任（四年）
（金姫明（四年）（金姫明（三年）
李順伊（四年）（黃楚淑（三年）
（申先女（三年）
（申後女（三年）

▲金順娛、李順伊孃が本大會に出場參加することは三度であり優勝候補と目されながら毎回惜敗してゐる、かつて朝鮮代表に選ばれ遠く大阪に出陣しての選手權大會には朝鮮女子庭球のため萬丈の氣を吐き女高普の名譽にかけて奮闘した腕前は今大會においてますます冴にて期待にそむかないであらう ▲申龍順、金太任兩孃組は副將たる貫禄を充分に備へ對校戰に常に活躍を見せまた豊富なる戰闘の試合振りは闘志と意氣に燃ゆ圓熟の技術を示すとと思はれる ▲金立分、李昌辰兩孃組が主將的意氣で强敵にあたらんとしやくくなる余裕ぶりを示してゐる ▲金姫明、黃楚淑兩孃組が異彩ある戰法は白熱の戰ひに終始することであらう ▲申先女、申後女兩孃組は姉妹組であり一身同體、絶好のコンビネーションは奔放の試合振りを發揮することであらう

寫眞說明　京城女高普代表選手と金順娛孃のフオーアハンドストローク及び李順伊孃のスマツシユの鮮なフオームである

林、邱兩選手
歐洲に遠征

【上海廿五日發電】中華庭球界の覇者林寶華、邱飛海兩氏は歐洲遠征を行ふこととなり、邱氏は井口商丸で先發し十月四日郵船榛名丸で當地を立つ林寶華氏と新嘉坡で落合ひ共に歐洲に向ふこととなつた

矢つぎ早、目白押し
思想犯の公判開廷
轉手古舞の京城地方法院
さて根本的對策は？
知名の士

治安維持法違反を筆頭に、騷擾、保安法、出版法違反等のいはゆる共産黨事件に關係する騷擾、秘密結社事件は年を追ふて增加するの傾向を示してゐる。文部省では去る廿二日文相官邸に學生思想問題に對する對策を講じその根本的思想對策は結局マルキシズムに對抗する立派な思想を作るのが唯一の對策とし今や思想問題の對策如何は最も緊急事となりつゝあるが最近における京城裁判所の關係の法令に違反するいはゆる共産黨關係の事件をざつと大略的にのぞいて見ると次のやうな多數の數字を示してゐる

×

先づ京城地方法院の公判に附せられたものには十月二十四日に第一回の公判を開くことになつてゐる朝鮮第四次共産黨族弘祖外十九名を最初に、公判期日未定のものには ▲金復鉉外十九名 ▲韓相鎬外四十五名 ▲金錣山外四十八名 ▲玄貞源外二十一名 ▲洪承諸外十一名 の事件がありいづれも共産黨秘密結社事件で治安維持法違反として豫審終結を見るに至つたものである。このほかに六月豫審終決の作けた光州學生騷擾事件を鬪端に民衆示威運動を決行せんとした新幹會許憲外五名の保安法違反事件がある。その被告の數は百三十餘名の多數にのぼつてゐる

×

これは公判に附せられたものであるが目下豫審第一豫審係の下に取調中のものに去年六月檢擧された安相勳外八名、同じく八月に檢擧された林宗相外三十七名の朝鮮第四次共産黨事件と姜鎬俊外十八名にかゝる間島第二次共産黨事件がある、その他なほ京城地方法院の檢事局では目下森浦檢事の下に間島第三次共産黨を取調べ中である。この人員は百余名の多數にのぼつてゐる、その他十八日起訴決定を見た李廷爾外九名の徒黨共産黨新組織事件等わたり京城地方法院は公判、豫審、檢事局を通じて共産黨事件に文字通りの忙殺ぶりを見せてゐる

×

なほ鍾路署を主體として全鮮の警察によつて檢擧中である、農民勞働者より成る新プロレタリアの共産黨新組織運動事件は第一、第二次と檢擧に檢擧をついで續々として檢事局に送りつゝある狀態であるので今後における京城地方法院は從前にもまして治安維持法違反事件公判を見るの現像を呈すると見られてゐる

死體を掘出し
更に醫師の鑑定
その上で公判續行
鐵原の傷害致死

本年二月十一日鐵原郡東松面梧地里金聖國の娘金順女（一八）が姦通の林勝俊（二〇）が關交を迫つたとて歸宅して漸く又實父に告げたので、實父金聖國は義弟の李天鳳（二[illegible]）と語らひ同夜八時頃同人宅に赴きその不都合を詰つた處は果ては立廻りとなり、林勝俊に對し頭部及胸部に致命傷を與へたので、これが原因となつて翌月十三日死亡した、被害者の實父が所轄署に告訴したので傷害致死事件として檢擧され、二十六日金川裁判長係で審理されたが、被告は極力犯罪事實を否認し頑張るので、死因に疑義を生じたものか閉廷して埋葬中の死體を掘出し、更に醫師の鑑定を求め公判を續行する事となつた

性の惡い
ステツキガール
鼻下長を咬へ込み
枕探しを働く

京城にステツキガールが現れた、しかもこのステツキガールは米國人の混血兒で一時間のステツキ代二圓五十錢、枕代五圓を徴收した上鼻の下の長い男の寢てる間に洋服のポケツトから現金二十圓を窃取何喰はぬ顔をして新しい男を物色中本町署員に逮捕された性わる念入りのステツキガールである 廿六日午前二時四十分といふもう明けるに間もない京城目ぬきの街南大門一丁目二番地附近を本町署の首藤巡査が密行中斷橋附近から夜目にもわかる稲れツ毛洋服の二十二、三歳位婦人が出て來るのを發見、この夜更に、あられもない婦人の身で……と早速訊問すると言を左右にして要領を得ず、遂に派出所に連行の上取調べると、途に包み切れず一切を自白した。その申すところによれば彼女は東京市神田區高田町一丁目二番地生れ山田笑子（二〇）で父は米國人、母は日本人母は四才の時死別し父は大正十二年の震災後米國へ歸つてしまひ、その後東京のあちこちでバーやカフエーで働き、最近の新職業ステツキガールもしばらくやつて來たが、近頃とんと不景氣で商賣あがつたり、そこで八月初旬頃で滿洲にわたり大連、旅順、奉天、長春とわたり歩いたがどうも內地が戀しくこの十四日入城、即ち內地人吉井町に旅館の料金ではや十數名の御用をつとめ二十五日府内若草町一〇一番地下村次郎（假名）と齋藤の旅館に泊り男が寢てる間にポケツトから二十圓をチヨロマカして逃走の途中を逮捕されるに至つたもので、なほこの手で多額の金品を窃取した模樣であるが結局被害者も有耶無耶の中に泣き寢入りの形、本町署では更に嚴重調べを進めてゐる

内務省が力を注ぐ
乳兒托兒所と共に農村托兒所

【東京電報】内務省社會局調査に依れば全國農村における托兒所設置は兵庫縣の四百六十を筆頭に岐阜縣の三百をはじめ、二千五百餘にすぎないので、公設のものは二百だけのもので、多くは私設の農繁期に過ぎないので、内務省では今後町村の乳兒托兒所の增設を勵行するほか、全國二十萬の貧困兒童を收容する目標に農村托兒所の助成を圖ると

列車に投石

二十五日午後八時頃第一二三列車京義線開城北陸道入口を進行の際一名の鮮童が、列車を目掛け投石したが、一枚の窓硝子を破つたのみで乘客には異狀がなかつた

關西と農大
柔道部來征

半島柔道界を賑すべく來鮮する關西大學柔道部並に東京駒場農科大

銀行團庭球戰
日沒でけふ繼續

秋季京城銀行團庭球リーグ戰は廿六日午後四時から長谷川町殖銀コートにおいて殖銀對商銀にて對戰した、兩組伯仲の好試合、第一ラウンド戰では、殖銀軍の鬪將洪野組、青成矢田組、黃吉村組が力戰の後破れ、商銀軍優勢を示した第二ラウンド戰には殖銀金朴組が健鬪を見せたが商銀洪孫組に敗れ神谷大平の活躍にて商銀金山口組を破り、日沒のため更に廿七日午後二時から決勝戰を舉行することに決定した兩軍メンバー戰績左の通り

（第一ラウンド）
殖銀　商銀
洪承（商）4 3 0 4 2 4　4 洪鍾
野副（殖）1 5 4 2 4 2　2 孫觀
青成（商）5 0 4 4 4　4 金錫
矢田（殖）3 4 2 1 0　0 山口
金致（商）5 0 5 4 3 2　4 金田
朴龍（殖）3 4 7 1 5 4　4 安鎭
神谷（商）4 2 3 4 2 5 1　3 寺尾
大平（殖）1 4 5 2 4 3 4　4 李泰
黃明（商）4 2 8 4 4　4 島川
吉村（殖）2 4 6 2 1　1 劉啟
（第二ラウンド）
金致（商）8 4 0 4 5　4 洪鍾
朴龍（殖）6 1 4 1 3　1 孫觀
神谷（商）4 4 2 6 1 1 0　3 金錫
大平（殖）0 2 4 4 4 4 4　4 山口

なほ商銀對殖銀の試合は廿七日午後二時から引續き對戰する

海外宣傳の寫眞を募集
觀光局で

【東京電報】國際觀光局では我國を海外に宣傳するため寫眞を一般から募集することとなつたが、第一回として秋の日本を象徴する陰畫を左の規定を以て募ることとなつた

一、題　秋の日本
一、場所と取材に制限なく必ずしも風景に限らず
一、大きさは四切以上（ブロマイドに限る）枚數に制限なし
一、締切　十一月十日
一、賞金　一等百圓一點、二等五十圓二點、三等二十圓約三十點
一、宛名は觀光局事業係

城大ア式快勝

城大軍と九大軍とのア式蹴球戰は廿二日九大球場で對戰したが、城大軍左の戰績をもつて快勝した

▲第一日戰　城大（一―〇〇）九大
▲第二日戰　城大（〇〇―〇一）九大
▲第三日戰　城大（一〇―〇〇）九大

宮城電力怠業
十月からの一割減俸
賞與全廢發表の爲

【仙臺電報】宮城電力會社は減收を理由に廿五日仙臺市營有電車從業員約四百名に對し、十月一日から一割減俸年末中元の賞與全廢を發表したので、從業員一同二十六日から全線怠業狀態に入つた

航空遊覽飛行　明二十八日　汝矣島飛行場

自轉車と自動車衝突
兩車體破損し
自轉車乘り負傷

二十五日午後九時頃府內鍾路四丁目二〇二運轉手黃男順（二〇）が折柄の雨を衝いて自動車で疾走中、黃金町通一丁目九十四番地先で偶々竹添町から黃金町通一丁目に向つてこれまたフールスピードで進行中の府内某洋服職人[illegible]（二〇）の自轉車と衝突をして自轉車は目茶苦茶、同人は顔といはず頭といはず十數個所の傷を受けた、一方自動車はヘッドライトとウインドグラス損害五十圓の破損をした、被害者の柳は直に濟生病院に入院加療したが全治までには二ケ月を要すと

年收二十萬圓の副業

僅か八十戸の一寒村が、副業から年收二十萬圓日本一の金持村となつた實例、キング十月號にあり。

書道展覽會

中西古竹翁門下社中同人の書道展覽會が廿八日（日曜日）午後府內南山町美術俱樂部で開かれるはず

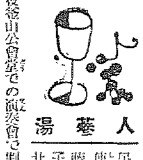

民謡の使者佐藤千夜子孃、廿四日夜釜山公會堂での演奏會で割れるばかりのアンコールにステージへ出た限に▲樂屋にあつたオペラバツクのなかから何者かに大枚三百三十圓を拔き取られた▲僅かの間に拔き取られたことゝて大騷ぎとなつたが當の千夜子孃は少しも騷がず『僕ばかりのお金で騷いで警察へ知らすなどしないで下さい』と▲そしてその夜直ちに何事もなかつたやうに落着いて連絡船で內地へ向つたので今まで騷いでゐた連中『さすがにレコード成金だけあるワイ』と嘆息だること久し

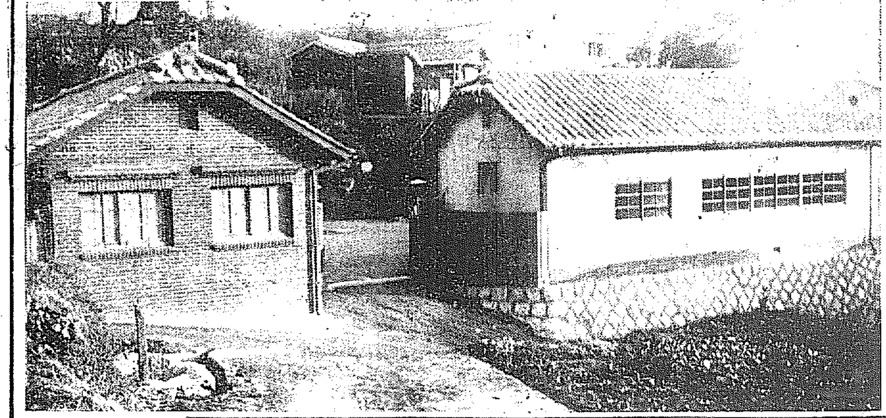

竣成した平田育愛會舍屋
―來月五日落成を舉行―

平田百貨店主平田智恵人氏は創業廿五周年を記念するため財團法人平田育愛會を設立し、府內吉野町二丁目に舍屋を建築中のところ、この程竣功を見たので來る十月五日午後三時半より落成式を舉行することゝなつた（寫眞は竣工した育愛會舍屋）

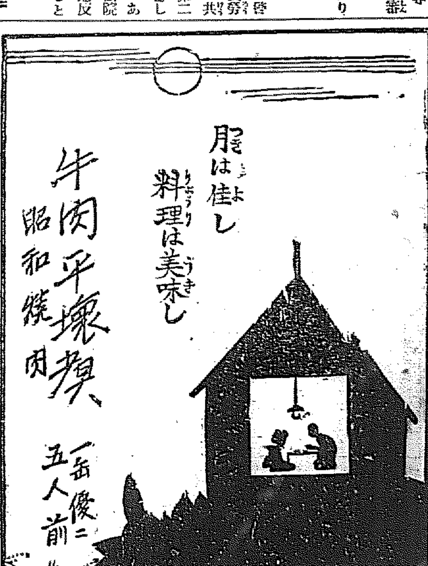

小柳式脫腸帶
キット治る
大人も小供も脫腸（大きん玉）は小柳式脫腸帶で御治し下さい
入浴にも取る必要なし
全國藥店にあり小柳式と御指定御買求め下さい
東京・神田 小柳ゴム製作所

籾摺機の買入れに迷ふは無用
○スリムク籾摺器は過去の農器

籾スリ機の比較

スラズにムク	スリムク
玄米ニ胴擦レナシ	玄米ニ胴擦レ多シ
死米ヲ摺出シナシ	死米摺出シ多シ
檢査等級上ル	檢査等級下ル
精白歩留リ良シ	精白歩留リ惡シ
玄米實價上ル	玄米實價下ル
消耗費最モ少シ	消耗費多シ
貯藏ハ變質ノ憂ヒナシ	貯藏ハ變質ノ憂ヒアリ
動力ハ至極經濟	動力ハ不經濟
籾ムキ歩合良シ	籾スリ歩合惡シ
能率頗ル上ル	能率惡シ

スラズニムク
岩田式は
現代式農機

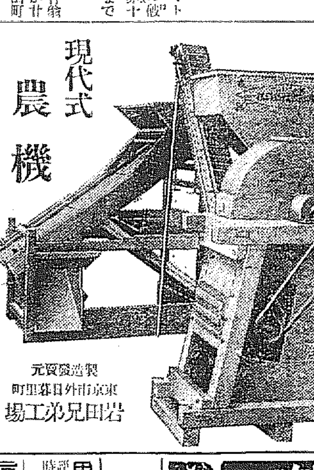

製造發賣元
東京市外日暮里町
岩田兄弟工場

大阪優良品商店內
ショール・首卷卸
蝶印洋傘問屋
大阪市東區北久太郎町四丁目心齋橋筋
店員出張御用伺　絶對正札　現金主義
橫田商店

秋冬物各種
小倉洋服地
見本帖無代進呈
大阪市東區備後町二丁目電停前
木下織布合資會社

皮膚泌尿花柳病
醫學博士 渡邊晋
京城黃金町入口 日本生命裏
診療 十二時半マデ及ビ夕刻

クスリ
御開業の御相談は是非弊店へ
釜山府辨天町一
合資會社 大黑南海堂
電話代表長〇〇五 振替釜山三三〇

おみやげと贈答品は何でも有ります
海市商會に
京城本町二丁目 電本二五〇番

京日案内

男女　店員採用外交に自信ある方 經驗有可成妻帶者望 前途有望 京城府鍾路通十三の三五 金海商會 佐々木春

眞綿　チヨツキ、足袋下、頸卷 最も値の安い理想の防寒具 製造發賣元 大勇商會

女給　數名入用 御希望の方は左記へ カフエー [illegible]

仲居　至急入用（十八、九歳より廿五歳位迄の内地人）本人御來談下さいませ 京城大和町二ノ一六 電話本局二九八六番 甘泉亭

上女　收入多し 中年數名入用 内地人廿四五歳迄 明治町支那料理 電本一四三四 中山莊

店員　十七歳より二十五歳迄 吳服に經驗ある有望者 家族的優遇す 履歷書寫眞要 大和屋吳服店

恩給　時代に惑み大勉強低利で長期無手數料 [illegible]

恩給　立替は有利に [illegible]

恩給　長期低利立替金 [illegible] 電本二三六三番

讓受　御希望の方へ月下附 [illegible] 府內太平通二の三六五 高木

華やかな颱風【10】

福田正夫作　野崎貞雄畫

毒草（二〇）

『はゝゝゝ。はゝゝゝゝゝ』

瑠子と初代の姿が階段から消えて行つた後も、ユリヤはなほ笑ひつゞけて居た。まるで、傍に人の居ないかの如く無遠慮に……。

しかし、やがて今まで掛けて居た椅子から立ち上ると、彼女はまた小鳥のやうにスヰートな體を美しく運びながら、今度は龍次達の居るテーブルの方へ歩いて行つた。そこの二階に居る人々の注目を一身に浴びながら、しかも昂然と頭を聳やかせながら……。

『うふゝゝ。あゝ愉快々々』

龍次達のテーブルの傍まで來た時、彼女は器用な手付でその短いスカートをさばいて椅子に掛けながら、いたづらつ兒らしくさういつた。『これで、すつかり胸がスーッとしちやつたわ』

『どうしたのさ、女王？』

ロイド眼鏡の政ちやんが、ユリヤのくわへた煙草に火をつけてやりながら訊いた。ユリヤの呼び名が姐御から女王にかはつたのは、彼女がいかに彼等の間に權威と勢力を持つてゐるかを物語るものであつた。彼等は蔭ではユリヤを姐御と呼ぶことはあつたが、面と向つては決してその呼び名を使ふことはなかつた。そして、彼女は此ばかりでなく、彼等の仲間における彼女の位置も又正に女王であつた。

『それより、仕事はうまくいつたの？』

それまで仔細らしく髭をひそめ頰杖をついて居た龍次が、帽子のつばの下から眼を光らせながら訊いた。

『ところが、それがどぢを踏んぢやつたのよ』

『何？』

三人は思はず聲を揃へてユリヤの顔を見まもつた。

『やだなア。どうしたんだい、女王さん！』

若様龍次が、大きな期待を裏切られた失望の溜息と共にさういつた。

『それがね、あの、今の娘ッ子に邪魔をされちやつて、思はぬどぢを踏んぢやつたつてわけなのよ』

ユリヤは、さつきまで瑠子達が腰掛けて居たテーブルの方を顎でしやくりながらいつた。

『邪魔を？——だつて、あんな娘ッ子の邪魔くらゐでどぢを踏む女王さんでもないぢやないか、やんなつちやうなア』

『だつて、さすがの私にも、私と同じ位の年頃の娘に見てゐられると、變に手が硬ばつちまふんだもの……』

『ぢや、あの娘ッ子あばきでもしたの？』

その時傳ちやんが口をはさんだ。

『まさか、それほどまだ私やきが廻つてやしないわ』

『どうつて、つまりいつものやうに私が仕事にかからうとすると、あのさつきの娘ッ子がいやに私の方をジロ〱見てゐるぢやないの。いやな奴だなと思ひながらも別に氣にとめもしないで、絶好のチャンスを摑まうと思つて苦心して居たの。その間も、何度も〱あの娘ッ子は私の方ばかりをジロ〱と見て居るのよ。まるで、私がこれからしやうとすることを見拔いてでも居るかのやうにね』

『だつて、それ位のことで手もとの狂ふ女王様でもないと思ふんだがなア』

さう言つたのはロイド眼鏡の政ちやんだつた。

『そりや、私だつてさう思つたわよ。そして、あんな娘ッ子のために氣が臆したとあつちや私の名折れだと思つて、無理に押し切つて仕事をしちやつたの。ところが。私が例の際でひよいと指輪を洋袴のひだの中へ投り込まふとする瞬間、またあの娘ッ子が私の方を見るぢやないの。そして、先方でもハッとしたらしかつたけど、私の方でも何となくハッとしちやつたのさ。全く、どうしてあんな風な氣持になつたのか自分でも解らないんだけど、兎に角何となく自信がぐら〱となつたやうな氣がして、危ふく指輪を洋袴の外へ取り落しさうになつた位なの。でも、あゝいふ時は矢張り慣れがさすものなのね。うまくやつたつもりで外へ出は出たんだけど、どこかで誰かに見てをられたとみえて、到頭摑まつちまつたのよ。でも、たまにはかういふこともあつた方がいゝわよ。はゝゝ』

彼女は話し終つて朗らかに笑つた。が、その後の、調彦を惑惑して働く盗指輪を手に入れやうとして失敗したことを思ひ出すと、何となくその朗らか笑ひを笑ひきれないものがあつた。

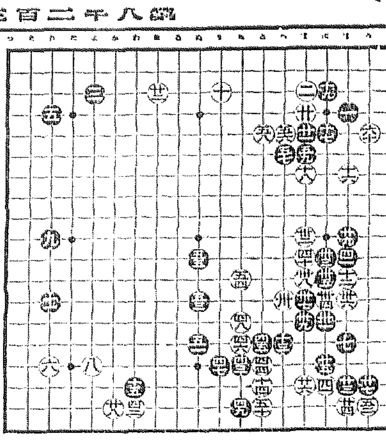

圍碁新局（三）

五先　先番　棋聖秀子（三段）　滸洞榮英（初段）

四十一 はト一	四十五 わ十八	四十九 ち十六	五十三 と十六
四十二 と十五	四十六 と十五	五十 り十六	五十四 ち十四
四十三 ち十八	四十七 ち十八	五十一 ぬ十五	五十五 ろ十八
四十四 ぬ十三	四十八 ち十二	五十二 ぬ十一	五十六 へ五
四十 へ六	四十四 と五	四十八 ほ六	五十二 ろ五

讀者らん

▲内地來遊人君よまことに失禮な申分だが君は男じやなさそうだ然し女にしては言葉つきがおかしい鮮人が職蹟だとか或は内地來住者が職蹟だとか何も他人の言を借用せぬでもよいではないか、君は何の所用あつて來遊してゐるか知らんが親しく此の朝鮮の地を踏んで風物、制度人情に接しながら自分の所感も述べ得ずして風説に等しい他人の言を借りるなんかは普通の男にや出來ぬことだ、ノンベンだらりと來遊して旅館のヒヤ飯に噛りついてゐないでたまにや職蹟のやうな實業界の窓口にでも觸れて見ろ少しや爲になつて內地へ戻れるから（犬の糞）▲一般部落民の御迷惑は多と致しますが貧農方の御運動は多と致しますが願はくは我々無產者の爲に御運動下さるならばまづ第一に家賃の値下です、六十八錢の電燈に三割の値下が出來ても我々にはなにほどの潤ひもありませんこの次は是非家賃の値下運動を御願申し上ます（無產者）▲居留新町に住む或娘さんに告ぐ君は自身やつてゐる事がよいとだと思つてゐるか我々の目から見れば確かに不良少女だ年頃になればそれでなくてさへ人の口に上りやすい時だ姉妹を犧牲にしてまでも自己の飜榮を滿たしたいのか君に少しの良心でもあれば早くその行爲を改めたらどうだ大きな間違ひのない内に（忠南黄山生）▲シンガーミシンの○○蠟子様御親切に御勸誘下さるですけどほしいのですがたつた六圓の月賦のしぼりだし處がないのですどうぞあんまり御勸め下さらぬやう御願ひ致します（迷惑してゐる子持女）▲廿四日朝非貧しい母様へ告ぐ御産後乳不足で御困りの様ですが本町四丁目乙女屋雜貨の『甘酒の素』を毎夜少量宛おがりになつて御覽なさい（質行者）▲二十三日午後六時頃錬兵町衞戍場にて紙入御拾ひ下されし御方誠に難有う御座いました御陰で子供の冬服が買つて頭られました（四十七歲男）▲四人の子供をつれた父御婦人の方で當分住込で面倒を見て頂けませんか、子守は困ります末兒は生後十ケ月の健康女兒お乳のある方なら直讓結構ですなくても差支ありません（子供の父）▲愛兒家へ御願ひ、十二歲になる女の子小學校通學生家庭的に御預り下さる方はありませんでしようか食費は毎月御挪救します（某所で働いて居る三十女）▲南山町方面に住まれる京城第六年生の受驗準備の御相手を致度し絶對無報酬の事希望者の方は必ず本欄にて住所お知らせ下さい（當方廿三歲（南山男）▲どなたか洗張の着物を安くて縫つて下さる方はございませんでせうか（お願ひ生）▲昨今新聞にありし古郵便貯金（小額ノ殘金有ル品）通帳を買收成す商賈人有りといふ）實に十錢以上一圓以下の殘金の有る通帳は二冊や三冊いづれの家庭にも必ず有り郵便局に持つて行つても支拂つてくれぬ物と思つてをり又受取れるにしても手續きが面倒で有りきまり惡く又郵便局所の窓口係員が五十錢以下殘す事を當然の如くいかにも面倒がる事右の如き理由にて五年十年となりつひに國庫に沒收さるゝに至る五十錢殘す事は至々規則には有らざるも規則の如く殘す事は今後貯金を奬勵するが爲といへど實際を見るに其後相當年を經る內通帳を無くし又有りても以前の物を用ひず新らしくなす者多し我様の家にも必ずかゝる通帳が有るでせう何もきまり惡がる事は無いたとへ十錢にしても郵便局所に拂ひ戻しを申請する事です（心配生）

今日の新刊

（遞務局圖書課）

和文部▲朝鮮青年（第二百七號）平山道男▲週刊貸家案内（第九四號）稲葉幸次郎▲京城彙報（第三百卅四號）土井龜次郎▲蘇旗の下に（第九號）須江淮二郎▲兒童文集（第二、三、四年一冊）旗智作之助▲朝鮮の蕪菁（第二號）尾崎國太郎▲ポプラ（九月號）會田德太郎

諺文部▲甲申十月之變（小說）金東作▲趙宗世種（上、中、下三編）升斗館▲論著使臣（第九號）良一錯

南鮮安國　朝日座　本町五丁目　電本三六八番
九月廿六日より　新町　秋季温習會　第二回午後六時より　第一回午後八時より　新町小唄、其他舞踊等美と光と音樂の大交歡

喜樂館　日活直營
二十五日封切　新京の映畫壇を飾る堂々たる大傑作
日活曾社太秦撮影所特作　花をたづねて　夜間七時より　晝間十二時三十分より
日活曾社太秦撮影所超特作　八大監督合作　レビュー映畫
新版　日活行進曲　全十七卷
(一)江戸囃子の卷 (二)浪曲怪談の卷 (三)西行 (四)道頓 (五)戦役者の卷 (六)錦繪 (七)尊王 (八)曾我兄弟
日活曾社太秦撮影所時代劇特作　監督 池田富保　主演 伏見直江　新妻英助
背中の礫　全七卷
晝間午後三時三十分ヨリ　夜間同十時ヨリ
原作 八尋不二　永井進二郎　中村英雄　外數十名出動
武士道の權化　仇討の陰謀　その陰に昔ゆかしき奇縁　多くの涙

中央館　マキノ　帝キネ
二十五日より封切　大阪毎日新聞特別大興行　愛下全式、二階御桟敷料　中央館の經營に當る事となり……
新興大帝キネ　作品　服部の大巨篇　原作 松本昌之　脚色 澁谷新太郎　百姓山川百々之助名優中の名優
後援 龍山菓子卸問屋水岡商店
マキノ新名作　中村梅太郎　坂本武男　片岡明男　里見八犬傳
マキノ智子　原作 山本有三　監督 久保爲義　主演 荒木忍　嬰兒殺し
パラマウント映畫社絶對の新版　喧嘩機關車

東亞倶樂部
廿七日より三日間上映　東西名畫大會
猛獸國横斷
子
チャップリン氏の一流の滑稽劇

大正館
二十四日封切

浪坊主 六卷　若水照子　主演
猛火を浴びて 六卷　クリス・ドヴェロディ氏 主演
魔性 九卷
自然と闘ふ人の純情……

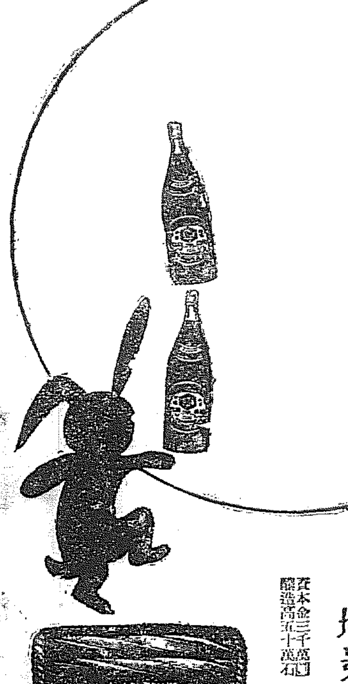

キッコーマン醬油

萬

日下景品付賣出中

賣出區域　豊橋以西・關西・朝鮮一帶（但し壜詰は朝鮮を除く）

樽景品はマンジョウ味淋
壜景品は抽籤券

資本金三千萬圓　釀造高五十萬石　野田醬油株式會社

30I.13

補血強壯增進劑

ブルトーゼ

顏面蒼白の活氣乏しき人に

そうした現象は申すまでも無く貧血に原因するのであります　貧血とは新鮮な空氣を呼吸しない事や身體に不適當な榮養を攝る事等より起るので消化力を損ふ事等より胃腸の消斯る場合に合理的有機性鐵劑ブルトーゼを服めば轉地療養等をなさずとも速かに血液の新生補給を旺盛にし血色を紅くし元氣を快活にいたします

ブルトーゼは已に消化吸收を經て人體の臟器中に必存する有機性鐵蛋白酸化合物と同一集成であります から完全に吸收同化され血球新生造血臟器を增進し旺盛なる効果があります 從つて筋力を増加し榮養を佳良となし體重を增加し又これ即ち本劑が貧血虛弱に奏効し全身の根本的改善を圖る所以であります

▽ブルトーゼは體質と症狀とにより用法を異にする
錠　劑
アルゼン
ヨード
キナ
グアヤ
コール

B. 265

大阪道修町二　藤澤友吉商店

淋疾に
胃腸を害さぬ方（複方）ノボノール球
一・〇〇　二・五〇　五・〇〇
大阪道修町　藤澤友吉商店

母

小說に、劇に、映畫に萬人を感動させるヒロインは、さすが賢母の名に背かず、夜寢る前にも品質優秀なライオン齒磨を使つて、ムシ齒を豫防する事を、その子供に懇々と教へる程それ程、育兒に就ても用意周到なものでございます。

ライオン齒磨本舖

ト—5

尼崎汽船仁川出帆
群山、木浦、尾ノ道、阪神行　十月五日　伏見丸
群山、木浦、阪神行　赤城丸
群山、太浦、尾ノ道、阪神行　十月三日　玉栄丸
群山、木浦、尾ノ道、阪神行　九月廿八日　百福丸
群山、太浦、尾ノ道、阪神行　十月一日　正生丸
群山、木浦、尾ノ道、阪神行　九月廿六日　秀吉丸
尼崎汽船部尼崎汽船會社代理店
高杉回漕部
仁川海岸町（電話九九番）

定期出帆朝鮮郵船
博多航路（每多行）
漢江丸　十月八日　西鮮各港經由博多行
長白山丸　九月二八日　北鮮各港經由博多行
咸北丸
清津雄基連絡船　每日午前十一時　雄基着同日午後五時四十分　清津着翌日午前五時四十分　定休日一日、十一日、廿一日

仁川出帆　代理店國際運輸支店
東京行　天安丸　十月二日
大阪行　芝浦丸　十月四日
鹿兒島行　昌徳丸
長崎三角行　羅南丸　十月四日
安東大連行　會寧丸　九月二十九日
青島行　平安丸　九月三十日
釜山上海行　羅南丸　九月二十八日
大連行　宮崎丸
鎭南浦行　海州行　たかよし丸
木浦行　昌原丸　十月一日

木浦出帆　代理店國際運輸木浦支店
東京行　天安丸　十月四日
大阪行　芝浦丸　十月六日
濟州島行　海州丸　九月二十九日
多島海行　統營丸　十月一日
仁川行　昌原丸　十月六日
釜山上海行　平安丸　十月五日

釜山出帆　取扱店大池回漕店
東京行　天安丸　十月六日
大阪行　慶山丸　十月二日
大阪西鮮行　芝浦丸　十月八日
長崎三角行　長白山丸　十月三日
鹿兒島行　羅南丸　十月七日
北鮮行　清津丸　十月七日
上海行　平安丸　九月三十日
濟州島行　新義州丸　十月三日
字品大阪行　立神丸　十月二日

元山出帆　代理店國際運輸元山支店
東京行　慶山丸　十月二日
大阪行　長白山丸　十月一日
北鮮行　泰江丸　九月二十九日
西鮮行　白頭山丸　十月一日
雄基行　春川丸　九月三十日
釜山行　金剛山丸　十月二日
字品大阪行　立神丸　十月四日
清津直行　立神丸　十月二日
▲右之外各地共臨時配船ヲ致シ船腹ノ潤澤ヲ取計ヒ居候

森信汽船仁川出帆（每日往復）
江華線　延安線　牙山線　南陽線　鳥山線　瑞山線　唐津線　沿岸線（每日往復）（月六回往復）（月十二回往復）
物八本社其他各沿岸行荷物取扱ス
森信汽船株式會社
仁川驛前（電話一六三番）

仁川出帆
阪神、名古屋、東京行　久丸　月　日
大阪、名古屋、東京行　久丸　月　日
第二雲海丸　阪神直行　月　日
關門、第十五浦丸　阪神　月　日
東浦丸、阪神、名古屋、京濱　月　日
關門、第十六宇和島丸　月　日
川崎汽船株式會社
協同海運株式會社
電話八二〇・八六七番

大阪商船汽船出帆
十月十四日　東京丸　鹿兒島三角行（群山木浦長崎經由）
十月十四日　關東丸
十月十八日　敦賀
十月十八日　大連行
九月廿八日　平安丸　鎭南浦行
九月廿六日　平和丸
十月一日　横濱東京行（門司、名古屋經由）
十月一日　神戸大阪行（群山木浦經由）
仁川支店　電話二〇二番
慶田組　電話四二番・九八四番
京城營業所　電話本局七〇・六七二番

朝日組回漕部
大新丸　十月一日　大連營口行
宮古丸　十月廿二日　阪神大阪行
朝日丸　十月三日　南浦行
群山丸
仁川本町四丁目　仁川代理店　朝日組回漕部　電話二一・九八・一四六番

小鳥谷汽船仁川出帆
大連直行（大連汽船會社代理）
各港地…大連、鎭南浦、仁川、群山、木浦、濟州、統營、馬山、釜山、元山、清津、雄基…

鎭南浦發
朝鮮郵船株式會社

仁川發
京城代理店　國際運輸株式會社

仁川汽船出帆
海州行　毎月出帆
延安行
仙峯行
甑島行
德積行
外浦行
馬山行
各沿岸行帆船旅客荷物取扱
京城局貨物取扱所
仁川汽船株式會社
電話五一番・六〇番